



*Petrák*

akce:  
Projektové práce – Rekonstrukce lékařských pokojů,  
skladových a technických prostor Nemocnice Nymburk s.r.o.

investor:  
Nemocnice Nymburk s.r.o.  
Boleslavská třída 425/9, 288 01 Nymburk

vypracoval:  
Marek Roch

datum:  
08/2020

stupeň dokumentace:  
DPS

odpovědný projektant:  
Ing. arch. Pavel Petrák

**Web:** <https://architektpetrak.cz>  
**Adresa:** Hlavní třída 279/7  
35301 Mariánské Lázně  
**Tel.:** +420 737 984 812  
**E-mail:** pav.petrak@gmail.com

**DOKUMENTACE PRO PROVEDENÍ STAVBY**

## SEZNAM PŘÍLOH:

### A. Průvodní zpráva

### B. Souhrnná technická zpráva

### C. Situační výkresy

C.1	Situační výkres širších vztahů	m 1: 1 000
-----	--------------------------------	------------

### D. Dokumentace objektů a technických a technologických zařízení

D.1 Dokumentace stavebního nebo inženýrského objektu

#### D.1.1 Architektonicko-stavební řešení

D.1.1.1	Půdorys 1.NP - stávající stav + bourané kce	m 1: 50
D.1.1.2	Půdorys 2.NP - stávající stav + bourané kce	m 1: 50
D.1.1.3	Půdorys 1.NP – návrh	m 1: 50
D.1.1.4	Půdorys 2.NP – návrh	m 1: 50
D.1.1.5	Řez objektem	m 1: 50
D.1.1.6	Tabulka překladů	
D.1.1.7	Tabulka dveří	
D.1.1.8	Tabulka oken a parapetů	

#### D.1.4 Technika prostředí staveb

##### D.1.4.1 Ústřední vytápění

D.1.4.1.1	Technická zpráva ústředního vytápění	
D.1.4.1.2	Půdorys 1.NP - ústřední vytápění	m 1: 50
D.1.4.1.3	Půdorys 2.NP - ústřední vytápění	m 1: 50

##### D.1.4.2 Vzduchotechnika

D.1.4.1.1	Technická zpráva vzduchotechniky	
D.1.4.1.2	Půdorys 1.NP – vzduchotechnika	m 1: 50
D.1.4.1.3	Půdorys 2.NP - vzduchotechnika	m 1: 50

##### D.1.4.3 Zdravotně technické instalace – vodovod, kanalizace

D.1.4.3.1	Technická zpráva	
D.1.4.3.2	Půdorys 1.NP - vodovod	m 1: 50
D.1.4.3.3	Půdorys 2.NP - vodovod	m 1: 50
D.1.4.3.4	Půdorys 1.NP - kanalizace	m 1: 50
D.1.4.3.5	Půdorys 2.NP - kanalizace	m 1: 50

##### D.1.4.3 Silnoproudá elektroinstalace

D.1.4.4.1	Technická zpráva elektroinstalace	
D.1.4.4.2	Půdorys 1.NP - elektroinstalace	m 1:50
D.1.4.4.3	Půdorys 2.NP - elektroinstalace	m 1:50



akce:  
Projektové práce – Rekonstrukce lékařských pokojů,  
skladových a technických prostor Nemocnice Nymburk s.r.o.

datum:  
08/2020

stupeň dokumentace:  
DPS

investor:  
Nemocnice Nymburk s.r.o.  
Boleslavská třída 425/9, 288 01 Nymburk

vypracoval:  
Marek Roch

odpovědný projektant:  
Ing. arch. Pavel Petrák

**Web:** <https://architektpetrak.cz>  
**Adresa:** Hlavní třída 279/7  
35301 Mariánské Lázně  
**Tel.:** +420 737 984 812  
**E-mail:** pav.petrak@gmail.com

část:  
Textová část

měřítko:  
název výkresu:  
**Průvodní zpráva**

číslo výkresu:  
**A.**

## **A. PRŮVODNÍ ZPRÁVA**

### **A.1 Identifikační údaje**

#### **A.1.1 Údaje o stavbě**

##### **a) název stavby**

Rekonstrukce lékařských pokojů, skladových a technických prostor Nemocnice Nymburk s.r.o., Boleslavská třída č.p. 425/9, č.parc. st. 320, k.ú. Nymburk, město Nymburk

##### **b) místo stavby (adresa, č.popisná, katastrální území, parc. čísla pozemků)**

Boleslavská třída č.p. 425/9, č.parc. st. 320, k.ú. Nymburk, město Nymburk

##### **c) předmět dokumentace**

Předmětem dokumentace jsou stavební úpravy **Objektu J** Nemocnice Nymburk.  
– dokumentace pro provádění stavby.

#### **A.1.2 Údaje o stavebníkovi**

Nemocnice Nymburk s.r.o., Boleslavská třída 425/9, 288 01 Nymburk

#### **A.1.3 Údaje o zpracovateli dokumentace**

##### **a) jméno, příjmení, obchodní firma, IČ, místo podnikání (fyzická osoba podnikající) nebo obchodní firma nebo název, IČ, adresa sídla (právní osoba)**

Ing. arch. Pavel Petrák

**Sídlo:** Špičák 305, 354 91 Lázně Kynžvart

**Provozovna:** Hlavní tř. 279/7, 353 01 Mariánské Lázně

+420737984812

pav.petrak@gmail.com

##### **b) jméno a příjmení hlavního projektanta, č. v evidenci autorizovaných osob vedené ČKA nebo ČKAIT, s vyznačeným oborem popřípadě specializací jeho autorizace,**

Ing. arch. Pavel Petrák, autorizovaný architekt ČKA, č. autorizace: 04442

##### **c) jména a příjmení projektantů jednotlivých částí dokumentace včetně č. v evidenci autorizovaných osob, s vyznačeným oborem příp. specializací**

architektonicko-stavební část,

- Ing. arch. Pavel Petrák, Marek Roch

vodovod, kanalizace, vzduchotechnika,

vytápění a elektroinstalace

- Ing. arch. Pavel Petrák, Marek Roch

### **A.2 Členění stavby na objekty a technická a technologická zařízení**

Stavba se nečlení na objekty a technologická zařízení.

### **A.3 Seznam vstupních podkladů**

zaměření stávajícího stavu

snímek z katastrální mapy 1:1 000, 1:500

výpis z katastru nemovitostí

stavební program investora – příloha č. 2 Smlouvy o dílo – Technická specifikace





akce:  
Projektové práce – Rekonstrukce lékařských pokojů,  
skladových a technických prostor Nemocnice Nymburk s.r.o.

datum:  
08/2020

stupeň dokumentace:  
DPS

investor:  
Nemocnice Nymburk s.r.o.  
Boleslavská třída 425/9, 288 01 Nymburk

vypracoval:  
Marek Roch

odpovědný projektant:  
Ing. arch. Pavel Petrák



**Web:** <https://architektpetrak.cz>  
**Adresa:** Hlavní třída 279/7  
35301 Mariánské Lázně  
**Tel.:** +420 737 984 812  
**E-mail:** pav.petrak@gmail.com

část:  
Textová část

měřítko: název výkresu:  
**Souhrnná technická zpráva**

číslo výkresu:  
**B.**

## **B. SOUHRNNÁ TECHNICKÁ ZPRÁVA**

### **B.1 Popis území stavby**

#### **a) charakteristika území a stavebního pozemku, zastavěné území a nezastavěné území, soulad navrhované stavby s charakterem území, dosavadní využití a zastavěnost území**

Předmětem projektové dokumentace jsou stavební úpravy s cílem modernizace Objektu J v areálu Nemocnice Nymburk na pozemku č. parc. st. 320 v k.ú Nymburk. Zastavěná plocha řešeného dvoupodlažního objektu je 218,82 m<sup>2</sup> a leží v centrální části areálu u zadní brány z ulice Nerudova.

Areál nemocnice se nachází v severozápadní části centra města Nymburku. Stavebními úpravami se nezvětšuje zastavěná plocha a obestavěný prostor budovy. Zvenku budou patrná pouze nová plastová okna. Stavební úpravy tedy neovlivní charakter území, dosavadní využití a zastavěnost území.

Vjezdy do areálu nemocnice jsou stávající – 1. z Boleslavské třídy č. parc. 1688/2 a 2. z Nerudovy ulice č. parc. 1050/8.

#### **b) údaje o souladu stavby s územně plánovací dokumentací, s cíli a úkoly územního plánování, včetně informace o vydané územně plánovací dokumentaci**

Neřeší se – stavební úpravy nemění původní účel stávající budovy – Nemocnice – Objekt J – lékařské pokoje, kanceláře a sklady. Nemění se ani zastavěná plocha, ani podlažnost a obestavěný prostor budovy.

#### **c) informace o vydaných rozhodnutích o povolení výjimky z obecných požadavků na využívání území,**

Nejsou známy.

#### **d) informace o tom, zda a v jakých částech dokumentace jsou zohledněny podmínky závazných stanovisek dotčených orgánů,**

V době zpracování dokumentace nebyly známy.

#### **e) výčet a závěry provedených průzkumů a rozborů (geologický průzkum, hydrogeologický průzkum, stavebně historický průzkum apod.)**

Geologický a hydrogeologický průzkum nebyl vzhledem k rozsahu stavby prováděn. Stavební úpravy budou probíhat v interiéru stávajícího objektu.

#### **f) stávající ochranná bezpečnostní pásma**

V okolí stavby se nenachází žádná stávající ochranná pásma.

#### **g) poloha vzhledem k záplavovému území, poddolovanému území apod.**

Jedná se o stavební úpravy stávajícího objektu, které budou probíhat převážně v interiéru – neřeší se poloha vzhledem k záplavovému území.

#### **h) vliv stavby na okolní stavby a pozemky, ochrana okolí, vliv stavby na odtokové poměry v území**

Stavební úpravy stávajícího objektu budou probíhat převážně v interiéru a stavba tak bude mít pouze dočasný negativní vliv na zbytek areálu nemocnice v podobě zvýšeného hluku.

Stavebními úpravami se nemění tvar ani velikost střechy. Dešťové vody ze střech a ze zpevněných ploch zůstanou odváděny stávajícím způsobem.

#### **i) požadavky na asanace, demolice a kácení dřevin**

Navrhovanými stavebními úpravami vznikne požadavek na demolice v podobě vybourání některých nenosných příček (viz. výkresová dokumentace), povrchů podlah a výplní otvorů, které budou kompletně nahrazeny novými.

Vybouraný materiál – cihly, malta, dřevo, sklo a keramická dlažba bude ukládán do kontejneru umístěného u paty budovy. Kontejner bude zakryt fólií proti rozptylu prachu do okolí. Kácení dřevin není nutné.

**j) požadavky na maximální zábory zemědělského půdního fondu nebo pozemků určených k plnění funkce lesa (dočasné / trvalé)**

Stavebními úpravami vznikne požadavek na dočasný zábor části (6 m<sup>2</sup>) pozemku zpevněné plochy areálové komunikace parc. č. 223/1 pro umístění kontejneru na odvoz sutí.

**k) územně technické podmínky (zejména možnost napojení na stávající dopravní a technickou infrastrukturu)**

Stávající objekt je napojen stávajícími přípojkami nízkého napětí, vodovodu a kanalizace v rámci areálových rozvodů inženýrských sítí. Navrženými stavebními úpravami nevzniknou požadavky na zřízení dalších přípojek.

Objekt je dopravně přístupný stávajícími vjezdy do areálu nemocnice – 1. z Boleslavské třídy č. parc. 1688/2 a 2. z Nerudovy ulice č. parc. 1050/8.

**l) věcné a časové vazby stavby, podmiňující, vyvolané, související investice  
Nejsou v současnosti známy.**

**m) seznam pozemků podle katastru nemovitostí, na kterých se stavba umísťuje a provádí,**

- č.parc. st. 320, k.ú. Nymburk – zastavěná plocha a nádvoří, výměra 4 489 m<sup>2</sup>  
Město Nymburk, Náměstí Přemyslovců 163/20, 288 02 Nymburk

**n) seznam pozemků podle katastru nemovitostí, na kterých vznikne ochranné nebo bezpečnostní pásmo.**

Sousední pozemek – umístění kontejneru:

- č.parc. 223/1, k.ú. Nymburk – ostatní plocha, výměra 10 148 m<sup>2</sup>  
Město Nymburk, Náměstí Přemyslovců 163/20, 288 02 Nymburk

## **B.2 Celkový popis stavby**

### **B.2.1 Základní charakteristika stavby a jejího užívání**

**a) nová stavba nebo změna dokončené stavby**

Jedná se změnu stávající stavby – modernizace stávajících lékařských pokojů, kanceláří a skladů, včetně výměny všech výplní otvorů.

**b) účel užívání stavby**

Stavba bude po stavebních úpravách sloužit původnímu účelu. V 1.NP sklady a kanceláře a ve 2.NP lékařské pokoje.

**c) trvalá nebo dočasná stavba**

Jedná se o stavbu trvalou.

**d) údaje o ochraně stavby podle jiných právních předpisů (kulturní památka apod.)**

Stávající stavba není chráněna podle žádných předpisů.

**e) údaje o dodržení technických požadavků na stavby a obecných technických požadavků zabezpečujících bezbariérové užívání staveb**

Stavební úpravy jsou navrženy tak, aby splňovaly parametry vyhlášky č. 268/2009 Sb. o technických požadavcích na stavby. 1.NP stávající budovy je přirozeně přístupné z úrovně terénu. V lékařských pokojích ve 2.NP se nepředpokládá pobyt osob s omezenou schopností pohybu a orientace.

**f) údaje o splnění požadavků dotčených orgánů a požadavků vyplývajících z jiných právních předpisů**

Nejsou známy.

**g) seznam výjimek a úlevových řešení**

Výjimky a úlevová řešení nejsou známy.

**h) navrhované kapacity stavby (zastavěná plocha, obestavěný prostor, užitná plocha, počet funkčních jednotek a jejich velikosti, počet uživatelů/pracovníků apod.)**

**Výměra parcely č.: st. 320, k.ú. Nymburk** **4 489 m<sup>2</sup>**

**Stávající zastavěná plocha objektu:** **218,82 m<sup>2</sup>**

Užitná plocha 1.NP Celkem: 174,10 m<sup>2</sup>

Užitná plocha 2.NP Celkem: 181,12 m<sup>2</sup>

Stavebními úpravami se nezvětšuje zastavěná plocha a obestavěný prostor budovy.

**i) základní bilance stavby (potřeby a spotřeby médií a hmot, hospodaření s dešťovou vodou, celkové produkované množství a druhy odpadů a emisí apod.)**

Podrobně popsáno v části projektové dokumentace - D.1.4. Technika prostředí staveb.

**j) základní předpoklady výstavby (časové údaje o realizaci stavby, členění na etapy apod.)**

Předpokládaný termín zahájení výstavby: 09/2020

**k) orientační náklady stavby**

3 500 000,- Kč bez DPH

## **B.2.2 Celkové urbanistické a architektonické řešení**

**a) urbanismus – územní regulace, kompozice prostorového řešení**

Stavebními úpravami se nezvětšuje objem budovy ani její zastavěná plocha. Úpravy budou probíhat v interiéru, nemění se jimi tak stávající zastavěnost, ozelenění pozemku ani podlažnost objektu. Nemění se ani účel užívání budovy. Jedná se pouze o modernizaci stávajícího využití.

**b) architektonické řešení – kompozice tvarového řešení, materiálové a barevné řešení**

Projekt řeší stavební úpravy budovy J – Objekt s lékařskými pokoji, sklady a technickým zázemím Nemocnice Nymburk. Zastavěná plocha řešeného dvoupodlažního nepodsklepeného objektu je **218,82 m<sup>2</sup>**. Rozsah stavebních úprav nepodléhá stavebnímu povolení ani ohlášení, jelikož se nezasahuje do nosných konstrukcí budovy ani se nemění její vzhled. Záměrem je modernizovat stávající skladové a technické zázemí, včetně lékařských pokojů a kanceláří.

Veškeré nové zděné nenosné příčky jsou navrženy z pórobetonových tvárnic YTONG Klasik tl. 100 a 150 mm. Ve východním rohu budovy jsou navrženy nové koupelny a WC (na místě stávajících) pro personál a lékaře, které jsou napojeny na stávající prostupy kanalizací. V rámci stavebních úprav dojde k výměně všech povrchů podlah a budou provedeny nové interiérové VPC omítky. V lékařských pokojích a kancelářích jsou navrženy vinylové podlahy a ve skladech, koupelnách, chodbách a WC (místnostech s mokřým provozem) je navržena keramická dlažba.

Stávající zdvojená okna s dřevěnými rámy budou nahrazena bílými plastovými s šestikomorovým rámem a zasklením izolačním dvojsklem se stejnými rozměry a bez členění jako u stávajících. Exteriérové dveře budou nahrazeny novými plastovými bílými, rovněž stejných rozměrů a členění. Dveře v interiéru budou osazeny křídla z MDF desky s povrchovou úpravou dekoru dřeva – bělený dub.

**B.2.3 Dispoziční a provozní řešení, technologie výroby**

Dispoziční a provozní řešení navazuje na stávající stav. V 1.NP jsou sklady a technické zázemí s kanceláři, což zůstane i v rámci navržených úprav, pouze se vymění účel užívání některých místností (ze skladu kancelář č.m. 113). Je také drobně změněna dispozice koupelen a WC ve východním rohu budovy, kde díky úpravám vznikne navíc šatna pro personál údržby a jejich WC a sprcha.

Ve 2.NP jsou navrženy zmodernizované lékařské pokoje, z nichž jeden má vlastní koupelnu s WC. Ve východním rohu objektu jsou dvě jednolůžkové noclehárny, které jsou situovány u samostatného WC. Ten je spolu s umývárny a záchody dole určena pro zbylé lékařské pokoje. V jižním rohu budovy je navržena kuchyňka (na místě stávající) s jídelním stolem. Severně od schodiště jsou nově dvě šatny pro lékaře a lékařky.

**B.2.4 Bezbariérové užívání stavby**

Přízemí stávající budovy je přirozeně přístupné z úrovně terénu. V lékařských pokojích ve 2.NP se nepředpokládá pobyt osob s omezenou schopností pohybu a orientace.

**B.2.5 Bezpečnost při užívání stavby**

Při provádění stavby budou dodrženy všechny obecné požadavky na výstavbu a její užívání je podmíněno dodržáním podmínek požární ochrany.

**B.2.6 Základní technický popis staveb****a) stavební řešení**

Svislé nosné konstrukce – Stávající nosný systém objektu je tvořen obvodovými stěnami z CPP tl. 450 mm a příčnými vnitřními nosnými stěnami z CPP tl. 450 a 350 mm. Do nosné konstrukce se stavebními úpravami nezasahuje.

Vnitřní příčky – Stávající jsou z keramických příčekovek a navržené jsou z pórobetonových tvárnic YTONG Klasik tl. 100 a 150 mm.

Vodorovné nosné konstrukce – Stropy a překlady nad okenními otvory zůstávají beze změny. Jsou navrženy pouze nové překlady v příčkách pro dveřní otvory ve stávajících příčkách jsou navrženy 2x ocelové I nosníky 100 a 80. V nových příčkách z příčekovek Ytong jsou systémové překlady Ytong NEP 100-1250.

Vnitřní povrchy stěn – stávající omítky budou ponechány, je navržena pouze nová výmalba stěn a stropů. V koupelnách bude keramický obklad formátu 30 x 60 cm do výšky 2 100 mm a na WC bude do výšky 1 500 mm.

Nášlapné vrstvy podlah jsou navrženy nové nášlapné vrstvy podlah. V místnostech s mokřím provozem – koupelny, WC a spojené prostory se sociálním zázemím bude keramická dlažba formátu 60 x 60 cm. V pokojích, kancelářích, ve skladech a na chodbách bude položeno linoleum.

Okna – Je navržena výměna stávajících zdvojených oken s dřevěnými rámy za bílá plastová s šestikomorovým rámem a zasklením izolačním dvojsklem se stejnými rozměry a bez členění jako u stávajících.

Dveře – Exteriérové dveře budou nahrazeny novými plastovými bílými, rovněž stejných rozměrů a členění. Dveře v interiéru budou osazeny křídla z MDF desky s povrchovou úpravou dekoru dřeva – bělený dub.

**b) mechanická odolnost a stabilita**

Veškeré stávající i navržené konstrukce vyhoví požadavkům odolnosti a stability.

**B.2.7 Technické a technologické zařízení, zásady řešení zařízení, potřeby a spotřeby rozhodujících médií**

**Výpočet potřeby vody:** dle vyhlášky č. 120/2011 sb.

Směrná čísla roční potřeby:

Veřejné ubytování s koupelnou a společnou přípravou teplé vody - **35 m<sup>3</sup>/os /rok**

14 osob

14 x 35 = **490 m<sup>3</sup>/rok**

**Výpočet potřeby vody:** dle směrnice č. 9/1973 sb.

- průměrná denní potřeba 230 l/osoba x den

$$Q_p = 14 \times 230 \times 0,6 = 1\,932 \text{ l/den} = 1,932 \text{ m}^3/\text{den}$$

kde je  $Q_p$  ..... průměrná denní potřeba

- maximální denní potřeba  $Q_m$

$$Q_m = Q_p \times k_d = 1\,932 \times 1,35 = 2\,608,2 \text{ l/den} = 0,26082 \text{ m}^3/\text{den}$$

kde je  $k_d$  ..... součinitel denní nerovnoměrnosti odběru vody

- maximální hodinová potřeba  $Q_h$

$$Q_h = Q_m \times k_h / 24 = 1\,932 \times 2,1 / 24 = 169,05 \text{ l/h}$$

kde je  $k_h$  ..... součinitel hodinové nerovnoměrnosti

- roční potřeba vody  $Q_{rok}$  (l/rok)

$$Q_{rok} = Q_p \times d = 1\,932 \times 365 = 705\,180 \text{ l/rok} = 705,18 \text{ m}^3/\text{rok}$$

kde je  $d$  počet dní v roce, kdy je budova využívána

**Výpočet množství splaškových vod:**

Prům. denní průtok splaškovou kanalizací  $Q = 1\,932 \text{ l/den} = 1,656 \text{ m}^3$

Max. průtok splaškovou kanalizací  $Q_{max} = 1\,932 : 24 \times 10 = 805 \text{ l/h}$

**Návrhový průtok splaškovou kanalizací**  $Q_{náv} = 2,0 \times 805 = 1\,610 \text{ l/h} = 0,447 \text{ l/s}$

**Výpočet množství dešťových vod:**

- odtok dešťových vod  $Q$  (l/s):

Je stávající – stavebními úpravami se nezvětšuje plocha střechy ani plocha zpevněných ploch.

Technické a technologické zařízení, zásady řešení zařízení, potřeby a spotřeby rozhodujících médií jsou uvedeny v části projektové dokumentace D.1.4. Technika prostředí staveb.

**B.2.8 Požárně – bezpečnostní řešení**

Koncepce požární bezpečnosti je stávající. Stavební úpravy na ní nemají vliv.

**B.2.9 Zásady hospodaření s energiemi, kriteria tepelně technického hodnocení**

Navržené úpravy nemění obvodový plášť budovy. Hospodaření s energiemi zůstává stávající. Budou pouze osazena lépe izolující plastová okna se šestikomorovými rámy a zasklené izolačním dvojsklem.

Stávající otopná soustava bude ponechána, stávající otopná tělesa také. Je navrženo doplnění nových otopných těles do nových místností po dispozičních úpravách. Tělesa budou napojena na stávající otopnou soustavu. Objekt je napojen na areálový dálkový teplovod – zůstává beze změny.

Ohřev teplé vody je také napojen na dálkový zdroj – zůstává beze změny.

Podrobně popsáno v části dokumentace Domovní instalace.

**B.2.10 Hygienické požadavky na stavby, požadavky na pracovní a komunální prostředí.**

**Zásady řešení parametrů stavby (větrání, vytápění, osvětlení, zásobování vodou, odpadů apod., řešení vlivu stavby na okolí (vibrace, hluk, prašnost apod.)**

Objekt s lékařskými pokoji je dopravně přístupný stávajícím sjezdem z Boleslavské třídy č. parc. 1688/2 a navazující areálovou komunikací.

Bude vybaven kuchyňskou linkou se dřezem a šatnami ve 2.NP a koupelnami s WC v 1.NP. WC a koupelny pro zdravotnický personál zůstanou přístupné přes chodbu hned za vstupem do objektu..

Navrhovanými stavebními úpravami nevzniknou žádné zvláštní nároky na technologie. Budou osazena doplněna nová otopná tělesa a rozvody topné vody. Zdroj tepla je stávající areálový dálkový teplovod – zůstane beze změny.

Při provozu objektu bude vznikat běžný domovní odpad, který bude tříděn a pravidelně odvážen. Místo pro odstavování nádob na odpad je stávající u vjezdu do areálu.

Splaškové vody z koupelen a WC budou odváděny stávajícími prostupy v podkladním betonu a stávajícím ležatým potrubím DN 150, které je vedeno pod objektem do areálového kanalizačního řádu. Ohřev vody je zajištěn stávajícím dálkovým zdrojem.

Konstrukce navržené v objektu budou vyhovovat všem atestům na zdravotní nezávadnost a s výjimkou plastových rozvodů, izolací z minerální plsti a asfaltů jsou recyklovatelné.

Stavba bude navržena a provedena tak, aby byly dodrženy podmínky Zákona č. 258/2000 Sb., o ochraně veřejného zdraví.

Pobytové místnosti jsou umístěny po obvodu budovy a mají okna, takže jsou prosluněné a přirozeně větrané.

#### **B.2.11 Zásady ochrany stavby před negativními účinky vnějšího prostředí. Pronikání radonu z podloží, bludné proudy, seizmicita, hluk, protipovodňová opatření apod.**

##### **a) ochrana před pronikáním radonu z podloží**

Neřeší se – stávající spodní stavba.

##### **b) ochrana před bludnými proudy**

V místě stavby se nepředpokládají bludné proudy.

##### **c) ochrana před technickou seizmicitou**

Řešené území leží mimo seizmickou oblast.

##### **d) ochrana před hlukem**

V okolí řešené stavby se nenachází významnější zdroj hluku.

##### **e) protipovodňová opatření**

Neřeší se.

##### **f) ostatní účinky (vliv poddolování, výskyt metanu apod.)**

Sesuvy půdy v tomto místě stavby nehrozí. Řešené území leží mimo poddolované území, v místě neprobíhala žádná těžební činnost.

#### **B.3 Připojení na technickou infrastrukturu**

##### **a) napojovací místa technické infrastruktury, přeložky**

Stávající objekt je napojen stávajícími přípojkami nízkého napětí, vodovodu a kanalizace. Budou provedeny nové vnitřní rozvody splaškové kanalizace, vodovodu, vytápění a silnoproudé a slaboproudé elektroinstalace.

##### **b) připojovací kapacity, výkonové kapacity a délky**

Zůstávají stávající přípojky objektu – beze změny.

#### **B.4 Dopravní řešení**

##### **a) popis dopravního řešení**

Projekt řeší změnu modernizaci stávajících lékařských pokojů a kanceláří. Nevzniknou požadavky na nová parkovací místa. Dopravní napojení areálu nemocnice je stávajícím vjezdem z ulice Boleslavská třída – beze změny.

##### **b) napojení území na stávající dopravní infrastrukturu**

Zůstane stávající vjezd z ulice Boleslavská třída. Napojení území je beze změny.

**c) doprava v klidu**

Na pozemku investora se nachází několik stávajících parkovacích ploch a dodatečně lze využít stávající parkovací stání podél ulic Nerudova, Tylova a Velké Valy. Stavební úpravy objektu nemají na parkovací stání vliv.

**d) pěší a cyklistické stezky**

Stavebními úpravami nebudou ovlivněny pěší ani cyklistické stezky.

**B.5 Řešení vegetace a souvisejících terénních úprav**

**a) terénní úpravy**

Okolí objektu zůstane stávající a beze změny.

**b) použité vegetační prvky**

Projekt neřeší zahradní úpravy.

**B.6 Popis vlivů stavby na životní prostředí a jeho ochrana**

**a) vliv na životní prostředí – ovzduší, hluk, voda, odpady a půda**

Stavební úpravy objektu budou provedeny tradičními technologiemi ze zdravotně nezávadných materiálů. Navržené konstrukce vyhovují všem atestům na zdravotní nezávadnost a s výjimkou plastových rozvodů, izolací z minerální plsti a asfaltů jsou recyklovatelné. Zdroj tepla je stávající areálový dálkový teplovod. Při provozu objektu bude vznikat běžný domovní odpad, který bude tříděn a pravidelně odvážen.

**b) vliv na přírodu a krajinu (ochrana dřevin, ochrana památkových stromů, ochrana rostlin živočichů apod.), zachování ekologických funkcí a vazeb v krajině**

Rozsah stavebních prací nemá vliv na krajinu a její ekologické funkce.

**c) vliv na soustavu chráněných území Natura 2000**

Místo stavby neleží v soustavě chráněného území Natura 2000.

**d) návrh zohlednění podmínek ze závěru zjišťovacího řízení nebo stanoviska EIA**

Záměr ze své podstaty nepodléhá zjišťovacímu řízení EIA.

**e) navrhovaná ochranná a bezpečnostní pásma, rozsah omezení podmínky ochrany podle jiných právních předpisů**

Z charakteru navrhovaných stavebních prací nevyplývají žádná nová bezpečnostní a ochranná pásma.

**B.7 Ochrana obyvatelstva**

V průběhu stavby budou dodrženy veškeré bezpečnostní vyhlášky a ustanovení. Výstavba objektu nebude mít po dokončení negativní vliv na okolní stavby a jejich obyvatele.

Stavební úpravy budou probíhat výhradně na pozemku investora a převážně v interiéru budovy J, takže na okolní stavby a pozemky nebudou mít výrazný vliv. Zařízení staveniště bude označeno výstražnými tabulkami.

**B.8 Zásady organizace výstavby**

**a) potřeby a spotřeby rozhodujících médií a hmot, jejich zajištění**

Podrobně popsáno v části B.2.7. a v další části dokumentace D.1.4. Domovní instalace.

**b) odvodnění staveniště**

Neřeší se – spodní stavba je stávající.



**c) napojení staveniště na stávající dopravní a technickou infrastrukturu**

Pro potřeby staveniště budou využívány stávající přípojky elektřiny a vody. Přístup na staveniště bude stávajícím sjezdem z místní komunikace ul. Boleslavská třída a Nerudova.

**d) vliv provádění stavby na okolní stavby a pozemky**

Stavba bude mít dočasně negativní vliv na okolí pouze po dobu výstavby (hluk, prašnost, vibrace). Tyto negativní vlivy budou eliminovány dodržováním technologických postupů a organizací výstavby tak, aby co nejméně narušovala užívání zbytku objektu. Hlučné práce nebudou prováděny od 18 do 8 hod. a ve dnech pracovního klidu, t.j. o sobotách, nedělích a státem uznaných svátcích.

Stavební práce nebudou mít negativní vliv na bezpečnost a ochranu zdraví třetích osob. Stavebník musí dodržovat v průběhu stavby veškeré bezpečnostní vyhlášky a ustanovení.

Odpad vzniklý při stavebních pracích bude ukládán do rozměrově vhodných kontejnerů nebo bude ihned nakládán a odvážen. Umístění kontejnerů nesmí negativním způsobem ovlivnit své okolí. Vyvážení odpadů bude realizováno tak, aby se zamezilo nehygienickému a neestetickému dopadu na životní prostředí. Odpady ukládané do úložných prostředků musí být zabezpečeny proti rozptýlu do okolí. Spalování jakéhokoliv materiálu nebo dřevního odpadu na staveništi je zakázáno. Původce odpadu bude dodržovat veškeré povinnosti stanovené zákonem č. 185/2001 Sb. o odpadech.

Zásobování stavby bude zajištěno z ul. Boleslavská třída a Nerudova. Stavba musí co nejvíce eliminovat negativní vlivy způsobené výstavbou zejména dodržováním všech bezpečnostních předpisů a zásad organizace výstavby. Pracovní doba bude omezena tak, aby hluk stavby neobtěžoval okolí v době nočního klidu apod. Zdroj stavební vody a el. proudu bude zajištěn stávajícími přípojkami.

Pro zařízení staveniště a skládku materiálu se využije vlastní pozemek investora č. parc. **st. 320 a 223/1**. Zařízení staveniště bude vybudováno podle možností dodavatelské firmy při dodržení obvyklých zásad bezpečnosti na stavbách.

Staveniště bude řádně označené a zabezpečené. Po ukončení stavebních prací dojde k likvidaci zařízení staveniště, komunikace a okolí objektů bude uvedeno do původního stavu.

**e) ochrana okolí staveniště na požadavky na související asanace, demolice, kácení dřevin**

Stavba nevyžaduje asanace ani kácení dřevin. Navrhovanými stavebními úpravami vznikne požadavek na demolice v podobě vybourání některých nenosných příček (viz. výkresová dokumentace), povrchů podlah a výplní otvorů, které budou kompletně nahrazeny novými.

Vybouraný materiál – cihly, malta, dřevo, sklo a keramická dlažba bude ukládán do kontejneru umístěného u paty budovy. Kontejner bude zakryt fólií proti rozptýlu prachu do okolí. Stavební suť bude poté odvážena na recyklaci.

**f) maximální zábory pro staveniště (dočasné / trvalé)**

Stavebními úpravami vznikne požadavek na dočasný zábor části (6 m<sup>2</sup>) pozemku areálové komunikace parc. č. 223/1 pro umístění kontejneru na odvoz suti.

**g) maximální produkovaná množství a druhy odpadů a emisí při výstavbě, jejich likvidace**

Odpad vzniklý při stavebních pracích bude ukládán do rozměrově vhodných kontejnerů nebo bude ihned nakládán a odvážen. Odpady ukládané do úložných prostředků musí být zabezpečeny proti rozptýlu do okolí. Spalování jakéhokoliv materiálu nebo odpadu je zakázáno. Původce odpadu bude dodržovat veškeré povinnosti stanovené zákonem č. 185/2001 Sb., o odpadech a o změně některých zákonů. Vybouraný materiál – cihly, malta, dřevo, sklo a keramická dlažba bude ukládán do kontejneru umístěného u paty budovy. Kontejner bude zakryt fólií proti rozptýlu prachu do okolí. Stavební suť bude poté odvážena na recyklaci.

**h) bilance zemních prací, požadavky na přísun nebo deponie zemin**

Zemní práce nebudou v rámci realizace projektu prováděny.



#### **i) ochrana životního prostředí při výstavbě**

Provádění stavby bude mít pouze dočasný negativní vliv na své okolí (prašnost, vibrace, hluk...). Tyto vlivy budou v největší možné míře eliminovány technologickým prováděním stavby a dodržováním čistoty a pořádku na staveništi, zejména dodržováním režimu odvozu a likvidace pevného staveništního odpadu na určenou skládku.

Odpad ze stavby bude shromažďován, tříděn a průběžně odvážen. Během celé výstavby musí být okolí pravidelně udržováno v čistém stavu.

#### **j) zásady bezpečnosti a ochrany zdraví při práci na staveništi, posouzení potřeby koordinátora bezpečnosti a ochrany zdraví při práci podle jiných právních předpisů**

Při všech pracích dokumentovaných tímto projektem je nutno průběžně a důsledně dodržovat:

- ustanovení o bezpečnosti práce obsažené v Zákoníku práce.
- vyhlášku Českého úřadu bezpečnosti práce a Českého báňského úřadu bezpečnosti práce a technických zařízení při stavebních pracích č.vyhl. 601/2006 Sb. a předpisy zde citované
- nařízení vlády 591/06 a 362/05
- zákon 309/06
- ČSN 73 08 07 - Požární bezpečnost staveb

Všichni zúčastnění pracovníci musí být s předpisy seznámeni před zahájením prací. Dále jsou povinni používat při práci předepsané osobní ochranné pomůcky podle směrnic MSv ze dne 9.12.1986 a podle uvedených předpisů.

Staveniště musí být ohraničené a na všech vstupech označené výstražnými tabulkami se zákazem vstupu všem nepovolaným osobám. Staveniště bude po celou dobu stavby označeno vývěskou obsahující tyto základní informace:

- název investora
- název a sídlo firmy, která stavbu provádí
- jméno stavbyvedoucího
- termín zahájení a dokončení (dle rozhodnutí stavebního úřadu)
- telefonní spojení se stavbyvedoucím (s pohotovostní službou)

Vzájemné vztahy, závazky a povinnosti v oblasti bezpečnosti práce musí být dohodnuty předem a musí být obsaženy ve smlouvě, popř. v zápise o odevzdání staveniště.

Dodavatel stavebních prací musí v rámci dodavatelské dokumentace vytvořit podmínky k zajištění bezpečnosti práce. Součástí dodavatelské dokumentace bude technologický nebo pracovní postup, který musí být po dobu stavebních prací k dispozici na stavbě.

Stavebník je po celou dobu stavby povinen kontrolovat zabezpečení staveniště a odstraňovat vzniklé závady. Práce je nutno provádět tak, aby nedošlo k ohrožení plynulosti silničního provozu a vzniku škod na příjezdové komunikaci. Po celou dobu výstavby je stavebník povinen umožnit svoz komunálního odpadu. Po dobu stavby bude zajišťován úklid komunikací tak, aby nedocházelo k závadám ve sjízdnosti ve smyslu ustanovení § 26 zákona 13/1997 Sb. o pozemních komunikacích. Za vzniklé škody v důsledku provádění stavebních prací, nedostatečného zabezpečení staveniště a úklidu dotčené komunikace a komunikací souvisejících odpovídá stavebník.

#### **k) úpravy pro bezbariérové užívání výstavbou dotčených staveb**

Jedná se o úpravy interiéru stávajícího objektu, kde není předpoklad výskytu osob s omezenou schopností pohybu a orientace. Staveniště bude řádně označeno a uzavřeno před veřejností.

#### **l) zásady pro dopravní inženýrská opatření**

Stavebními úpravami nevznikne požadavek na dopravní inženýrská opatření.



**m) stanovení speciálních podmínek pro provádění stavby (provádění stavby za provozu, opatření proti účinkům vnějšího prostředí při výstavbě apod.)**

Nejsou známy speciální podmínky pro provádění stavby.

Opatření proti účinkům vnějšího prostředí jsou zejména:

- řádné označení staveniště

**n) postup výstavby, rozhodující dílčí termíny**

Postup výstavby bude dán zejména technologickými možnostmi dodavatele stavby.

Předpokládané termíny jsou:

<b>Zahájení stavby:</b>	<b>10/2020</b>
<b>Ukončení stavby:</b>	<b>12/2020</b>

V Mariánských Lázních, datum: 08/2020

Vypracoval: Ing. arch. Pavel Petrák  
Marek Roch

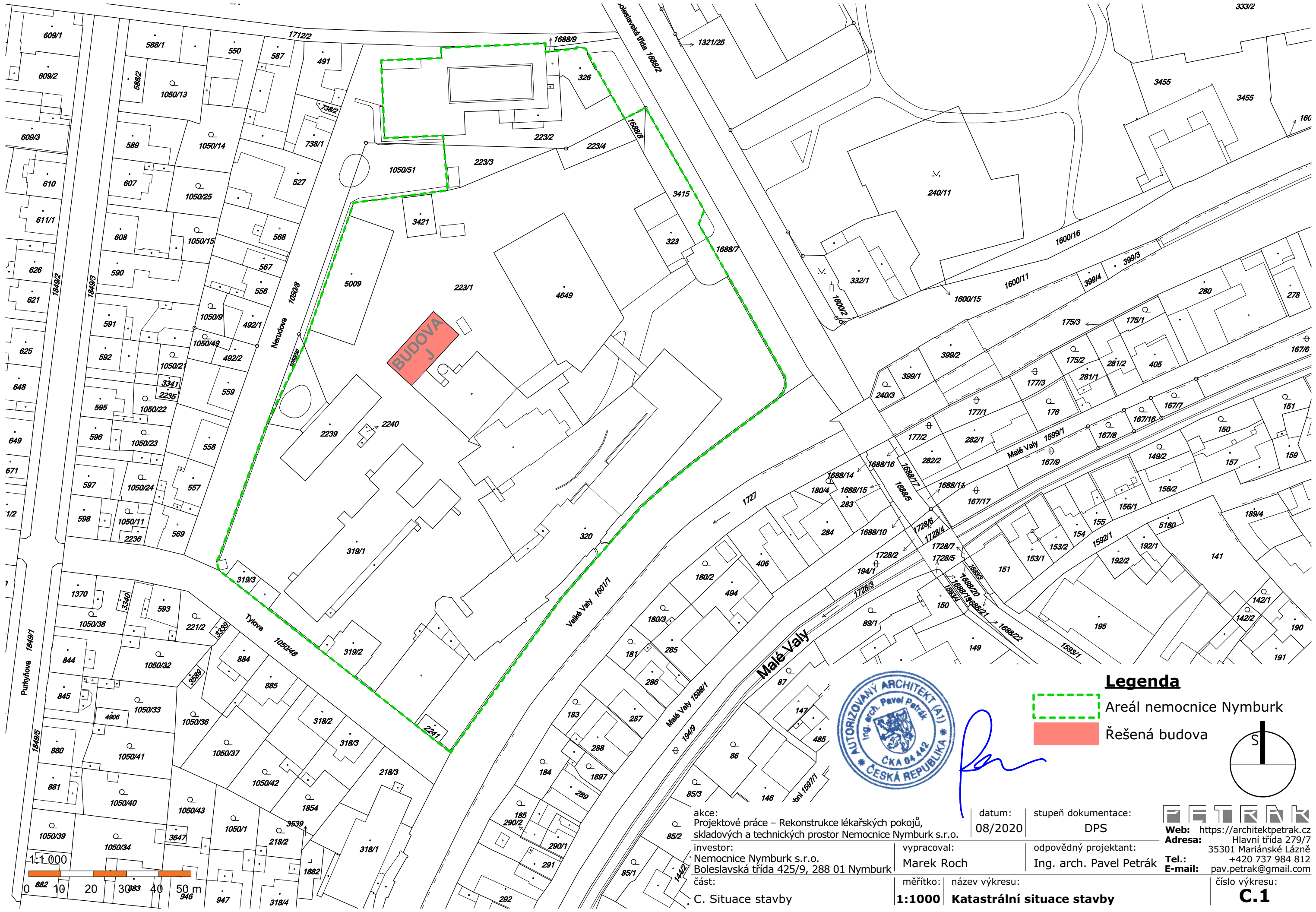

BUDOVA J

**Legenda**  
[Green dashed line] Areál nemocnice Nymburk  
[Red rectangle] Řešená budova

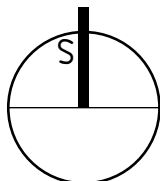

*[Handwritten signature]*

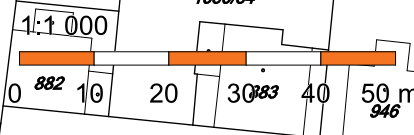

akce: Projektové práce – Rekonstrukce lékařských pokojů, skladových a technických prostor Nemocnice Nymburk s.r.o.		datum: 08/2020	stupeň dokumentace: DPS
investor: Nemocnice Nymburk s.r.o. Boleslavská třída 425/9, 288 01 Nymburk		vypracoval: Marek Roch	odpovědný projektant: Ing. arch. Pavel Petrák
část: C. Situace stavby		měřítko: 1:1000	název výkresu: Katastrální situace stavby
			číslo výkresu: C.1

**Architekt Petrák**  
Web: <https://architektpetrak.cz>  
Adresa: Hlavní třída 279/7  
35301 Mariánské Lázně  
Tel.: +420 737 984 812  
E-mail: pav.petrak@gmail.com



akce:  
Projektové práce – Rekonstrukce lékařských pokojů,  
skladových a technických prostor Nemocnice Nymburk s.r.o.

datum:  
08/2020

stupeň dokumentace:  
DPS

investor:  
Nemocnice Nymburk s.r.o.  
Boleslavská třída 425/9, 288 01 Nymburk

vypracoval:  
Marek Roch

odpovědný projektant:  
Ing. arch. Pavel Petrák

  
**Web:** <https://architektpetrak.cz>  
**Adresa:** Hlavní třída 279/7  
35301 Mariánské Lázně  
**Tel.:** +420 737 984 812  
**E-mail:** pav.petrak@gmail.com

část:  
D.1. Dokumentace stavebního objektu

měřítko: název výkresu:  
**Architektonicko-stavební řešení**

číslo výkresu:  
**D.1.1**



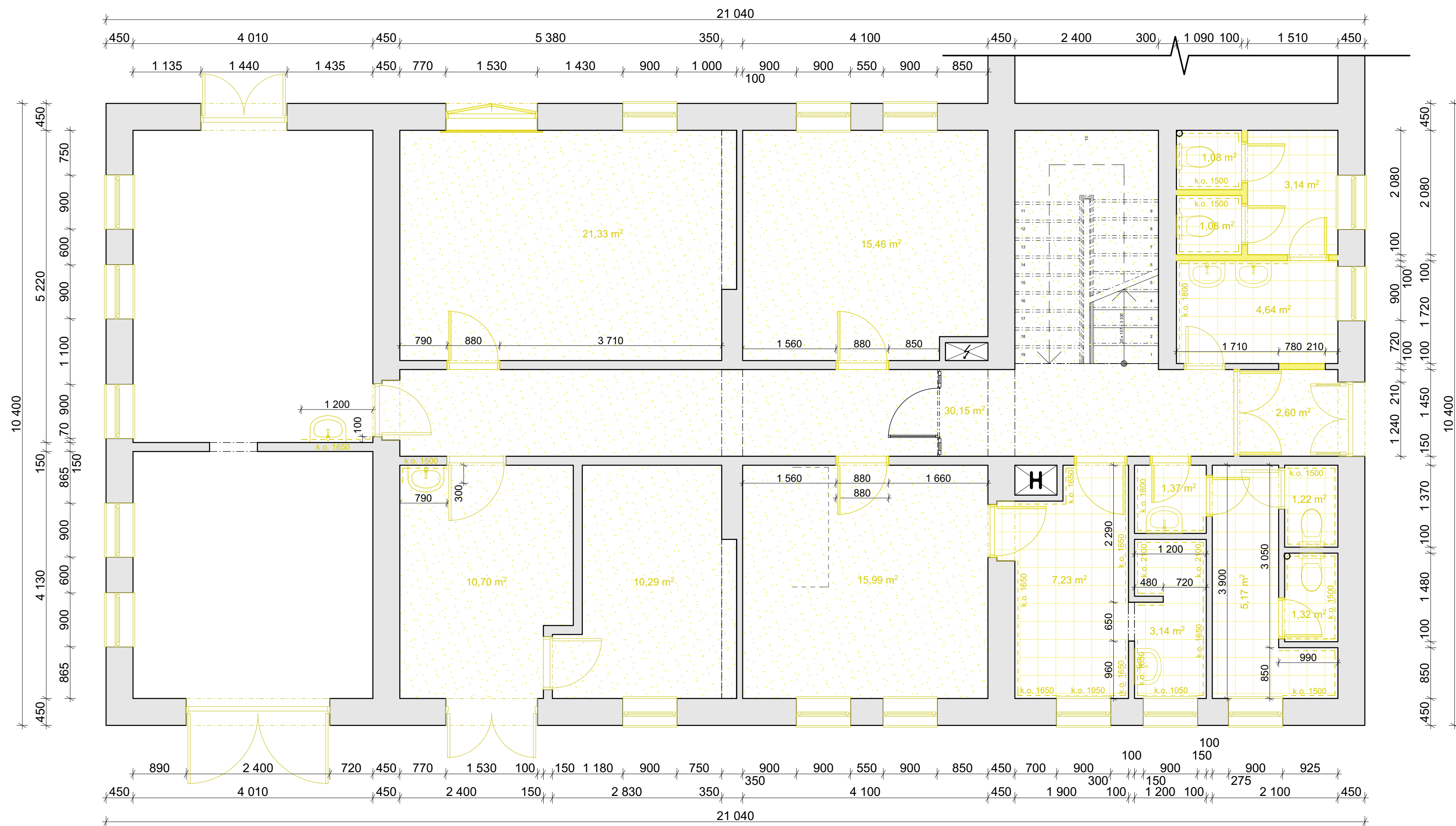

#### Poznámka:

##### Bourací práce zahrnují

- vybourání všech stávajících nášlapných vrstev podlahy (keramické dlažby, linolea - vč. podkladiho lepidla)
- oklepání stávajících keramických obkladů
- vybourání stávajících dřevěných oken včetně vnitřních i venkovních parapetů
- demontáž stávajících dveřních křídel
- demontáž stávajících zařízení (umyvadla, záchodové mísy)

#### Legenda

- Stávající konstrukce
- Bourané konstrukce
- Keramická dlažba
- Linoleum

akce: Projektové práce – Rekonstrukce lékařských pokojů, skladových a technických prostor Nemocnice Nymburk s.r.o.	datum: 08/2020	stupeň dokumentace: DPS	Web: https://architektpetrak.cz
investor: Nemocnice Nymburk s.r.o. Boleslavská třída 425/9, 288 01 Nymburk	vypracoval: Marek Roch	odpovědný projektant: Ing. arch. Pavel Petrák	Adresa: Hlavní třída 279/7 35301 Mariánské Lázně +420 737 984 812 pav.petrak@gmail.com
část: D.1.1. Architektonicko-stavební řešení	měřítko: 1:50	název výkresu: Půdorys 1.NP - stávající stav + bourané kce	číslo výkresu: D.1.1.1



*Petrak*

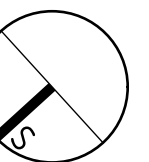

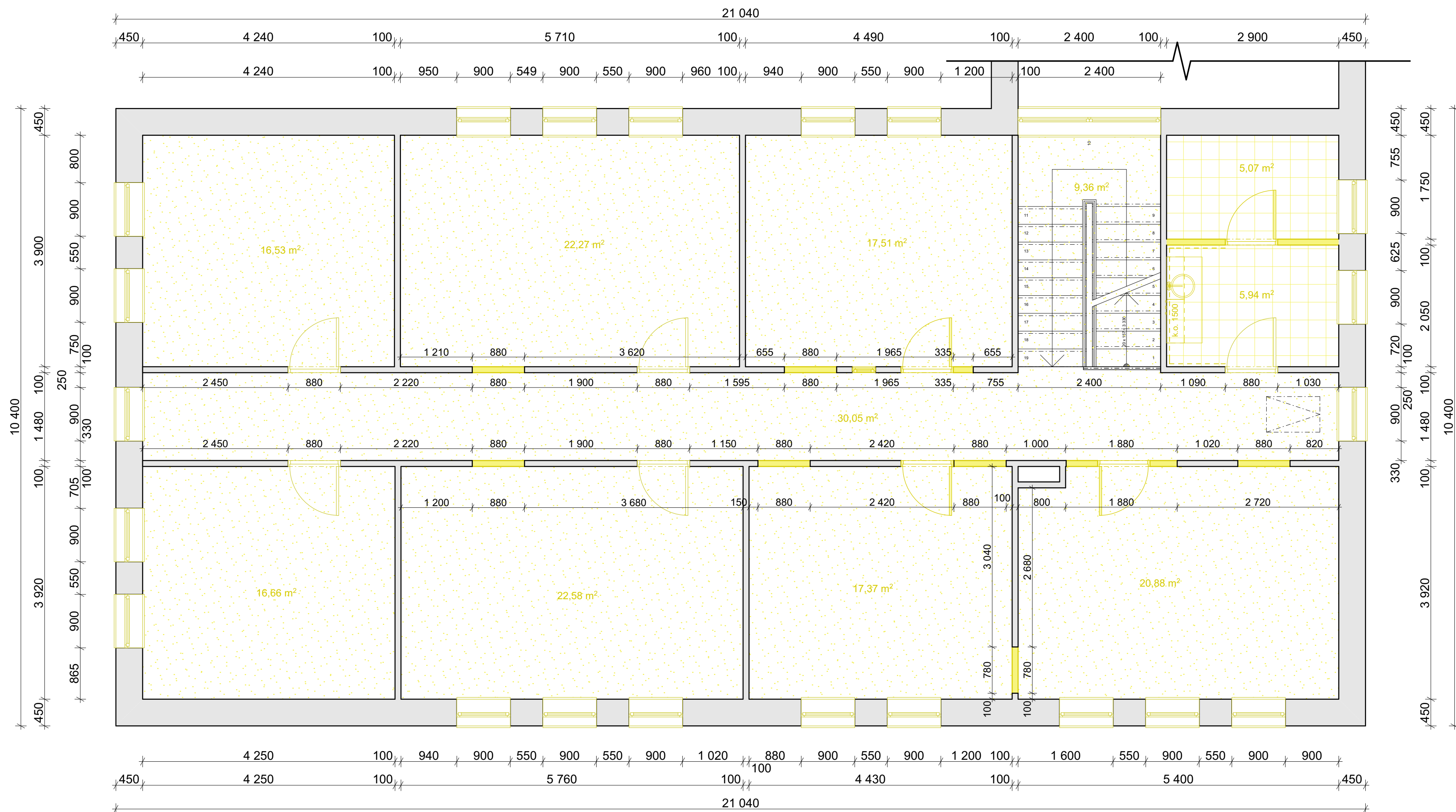

#### Poznámka:

##### Bourací práce zahrnují

- vybourání všech stávajících nášlapných vrstev podlahy (keramické dlažby, linolea - vč. podkladiho lepidla)
- oklepání stávajících keramických obkladů
- vybourání stávajících dřevěných oken včetně vnitřních i venkovních parapetů
- demontáž stávajících dveřních křídel
- demontáž stávajících zařizovacích předmětů (umyvadla, záchodové mísy)

#### Legenda

- Stávající konstrukce
- Bourané konstrukce
- Keramická dlažba
- Linoleum

akce: Projektové práce – Rekonstrukce lékařských pokojů, skladových a technických prostor Nemocnice Nymburk s.r.o.	datum: 08/2020	stupeň dokumentace: DPS	Web: <a href="https://architektpetrak.cz">https://architektpetrak.cz</a> Adresa: 35301 Mariánské Lázně Hlavní třída 279/7 Tel.: +420 737 984 812 E-mail: pav.petrak@gmail.com
investor: Nemocnice Nymburk s.r.o. Boleslavská třída 425/9, 288 01 Nymburk	vypracoval: Marek Roch	odpovědný projektant: Ing. arch. Pavel Petrak	číslo výkresu: D.1.1.2
část: D.1.1.1. Architektonicko-stavební řešení	měřítko: 1:50	název výkresu: Půdorys 2.NP - stávající stav + bourané kce	



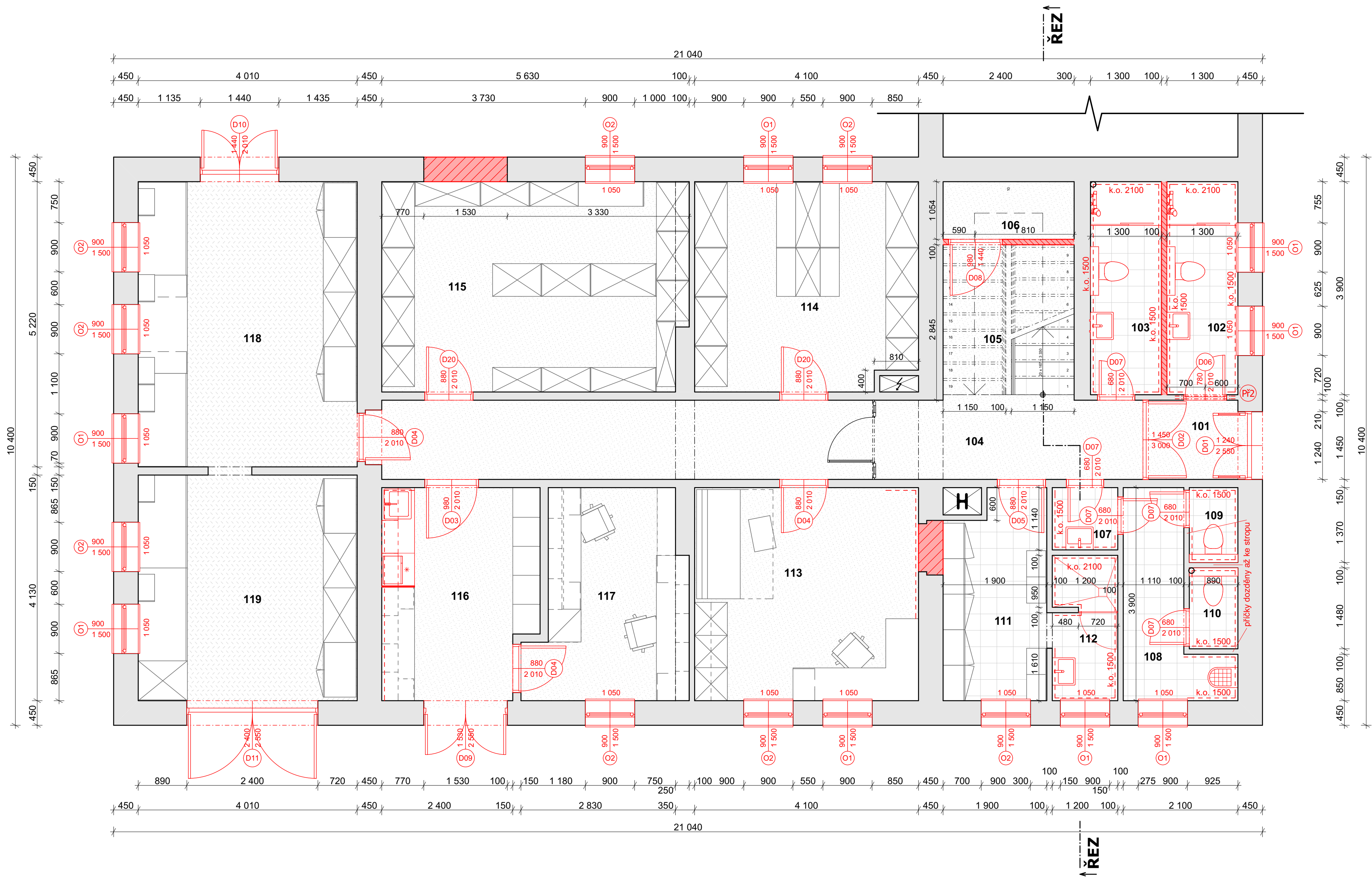

Tabulka místností 1.NP							
Č.	Název místnosti	Plocha(m2)	Obvod (m)	Nášlapná vrstva	Stěny	Strop	S. v. (m)
101	Zádveří	2,55	6,450	linoleum	VPC omítka	VPC omítka	3,00
102	Umývárna muži	5,07	10,399	keramická dlažba - B	VPC omítka	SDK v. 2700 mm	3,00
103	Umývárna ženy	5,07	10,398	keramická dlažba - B	VPC omítka	SDK v. 2700 mm	3,00
104	Chodba	20,75	31,580	linoleum	VPC omítka	VPC omítka	3,00
105	Schodišťový prostor	6,59	10,290	linoleum	VPC omítka	VPC omítka	6,00
106	Technický prostor	3,18	19,118	linoleum	VPC omítka	VPC omítka	1,45
107	Předsiň WC	1,36	4,672	keramická dlažba - B	VPC omítka	SDK podhled 2,7 m	3,00
108	Chodba	5,17	12,001	keramická dlažba - B	VPC omítka	SDK podhled 2,7 m	3,00
109	WC	1,22	4,520	keramická dlažba - B	VPC omítka	SDK podhled 2,7 m	3,00
110	WC	1,32	4,742	keramická dlažba - B	VPC omítka	SDK podhled 2,7 m	3,00
111	Šatna údržba, sklad	6,93	11,599	keramická dlažba - B	VPC omítka	VPC omítka	3,00
112	Umývárna údržba, sklad	3,14	8,680	keramická dlažba - B	VPC omítka	SDK podhled 2,7 m	3,00
113	Kancelář	15,99	16,001	linoleum	VPC omítka	VPC omítka	3,00
114	Sklad	15,46	15,900	linoleum	VPC omítka	VPC omítka	3,00
115	Sklad	21,38	18,960	linoleum	VPC omítka	VPC omítka	3,00
116	Příjem, kuchyňka	10,91	13,870	linoleum	VPC omítka	VPC omítka	3,00
117	Kancelář administrativa	10,29	13,961	linoleum	VPC omítka	VPC omítka	3,00
118	Dílna	21,25	19,030	epoxidová stěrka	VPC omítka	VPC omítka	3,00
119	Dílna- sklad	16,88	16,549	epoxidová stěrka	VPC omítka	VPC omítka	3,00
		174,50 m²					

- Legenda
- Stávající konstrukce

Navrhované konstrukce

Zdivo z pórobetonových tvárníc - tl. 450 mm  
- YTONG Lambda PKD 450

Zdivo z pórobetonových příčkových tvárníc - tl. 150  
- YTONG Klasik

Zdivo z pórobetonových příčkových tvárníc - tl. 100  
- YTONG Klasik

Keramická dlažba

PVC linoleum

Epoxidová stěrka

**Poznámka:**  
Navrhované práce zahrnují  
- položení nových nášlapných vrstev podlahy  
- provedení nových keramických obkladů  
- osazení nových plastových oken včetně vnitřních a venkovních parapetů  
- výměna všech a osazení nových dveřních křidel  
- osazení nových zařízení předmětů  
(kuchyňské linky, umyvadla, záchodové mísy, sprchové kouty)





Tabulka místností 2.NP							
Č.	Název místnosti	Plocha(m2)	Obvod (m)	Nášílapná vrstva	Stěny	Strop	S. v. (m)
201	Schodišťový prostor	9,36	12,599	linoleum	VPC omítka	VPC omítka	6,00
202	Chodba	30,05	43,440	linoleum	VPC omítka	VPC omítka	2,67
203	Kuchyňka + jídelna	11,31	13,598	linoleum	VPC omítka	VPC omítka	2,67
204	Noclehárna 1	7,06	11,441	linoleum	VPC omítka	VPC omítka	2,67
205	Noclehárna 2	7,06	11,441	linoleum	VPC omítka	VPC omítka	2,67
206	WC	2,84	7,239	keramická dlažba - B	VPC omítka	SDK podhled 2,5m	2,50
207	Pokoj 1	8,39	12,120	linoleum	VPC omítka	VPC omítka	2,67
208	Koupelna	2,77	6,798	keramická dlažba - B	VPC omítka	SDK podhled 2,5m	2,50
209	Šatna muži	8,56	12,189	linoleum	VPC omítka	VPC omítka	2,67
210	Šatna ženy	8,56	12,190	linoleum	VPC omítka	VPC omítka	2,67
211	Pokoj 2	8,39	12,120	linoleum	VPC omítka	VPC omítka	2,67
212	Kancelář	13,14	14,539	linoleum	VPC omítka	VPC omítka	2,67
213	Pokoj 3	9,09	12,480	linoleum	VPC omítka	VPC omítka	2,67
214	Pokoj 4	8,54	12,180	linoleum	VPC omítka	VPC omítka	2,67
215	Kancelář + pokoj 5	12,90	14,421	linoleum	VPC omítka	VPC omítka	2,67
216	Kancelář + pokoj 6	16,53	16,279	linoleum	VPC omítka	VPC omítka	2,67
217	Kancelář + pokoj 7	16,66	16,340	linoleum	VPC omítka	VPC omítka	2,67
		181,20 m²					

- Legenda
- Stávající konstrukce
- Navrhované konstrukce
- Zdivo z pórobetonových tvárnic - tl. 450 mm  
- YTONG Lambda PKD 450
- Zdivo z pórobetonových příčkových tvárnic - tl. 150  
- YTONG Klasik
- Zdivo z pórobetonových příčkových tvárnic - tl. 100  
- YTONG Klasik
- Keramická dlažba
- PVC linoleum
- Epoxidová stěrka

Poznámka:  
Navrhované práce zahrnují  
- položení nových nášlapných vrstev podlahy  
- provedení nových keramických obkladů  
- osazení nových plastových oken včetně vnitřních a venkovních parapetů  
- výměna všech a osazení nových dveřních křídel  
- osazení nových zařízení předmětů  
(kuchyňské linky, umyvadla, záchodové mísy, sprchové kouty)





akce:  
Projektové práce – Rekonstrukce lékařských pokojů,  
skladových a technických prostor Nemocnice Nymburk s.r.o.

datum:  
08/2020

stupeň dokumentace:  
DPS

investor:  
Nemocnice Nymburk s.r.o.  
Boleslavská třída 425/9, 288 01 Nymburk

vypracoval:  
Marek Roch

odpovědný projektant:  
Ing. arch. Pavel Petrák

  
**Web:** <https://architektpetrak.cz>  
**Adresa:** Hlavní třída 279/7  
35301 Mariánské Lázně  
**Tel.:** +420 737 984 812  
**E-mail:** pav.petrak@gmail.com

část:  
D.1.1. Architektonicko-stavební řešení

měřítko:      název výkresu:  
**Tabulka překladů**

číslo výkresu:  
**D.1.1.6**

Tabulka překladů						
ID	Popis překladu	Počet kusů			Délka (mm)	Minimální uložení (mm)
		1.NP	2.NP	Celk.		
Př1	2x ocelový nosník I č. 80	1	8	9	1 200	150
Př2	2x ocelový nosník I č. 80	1	2	2	1 100	150





akce:  
Projektové práce – Rekonstrukce lékařských pokojů,  
skladových a technických prostor Nemocnice Nymburk s.r.o.

datum:  
08/2020

stupeň dokumentace:  
DPS

investor:  
Nemocnice Nymburk s.r.o.  
Boleslavská třída 425/9, 288 01 Nymburk

vypracoval:  
Marek Roch

odpovědný projektant:  
Ing. arch. Pavel Petrák

  
**Web:** <https://architektpetrak.cz>  
**Adresa:** Hlavní třída 279/7  
35301 Mariánské Lázně  
**Tel.:** +420 737 984 812  
**E-mail:** pav.petrak@gmail.com

část:  
D.1.1. Architektonicko-stavební řešení

měřítko: název výkresu:  
**Tabulka dveří**

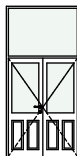
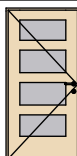
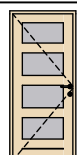
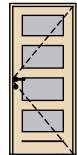

číslo výkresu:  
**D.1.1.7**

**Tabulka dveří**

ID	Ks	Pohled	Rozměry		Orientace	Dveřní křídlo	Zárubeň	Kování	Požární odolnost	Poznámka
			Výška	Šířka						
D01										
	1		1 970	1 160	L	exteriérové plastové dveře v bílé barvě, částečně prosklené čirým tepelně izolačním dvojsklem	stávající ocelová	kování nerez - klika/koule, jednotný štítek s bezpečnostním zámkem	bez požární odolnosti	dvoukřídle otvíravé exteriérové dveře s proskleným nadsvětlíkem, hlavní vstupní dveře
D02										
	1		3 000	1 450	P	z MDF desky s povrchovou úpravou v bílé barvě, částečně prosklené s čirým sklem	stávající ocelová	kování nerez - klika/klika, jednotný štítek s obyčejným zámkem	bez požární odolnosti	dvoukřídle otvíravé interiérové dveře, umístěné v hlavní chodbě v přízemí, dveře mají prosklený nadsvětlík
D03										
	1		1 970	900	L	z MDF desky s povrchovou úpravou v dekoru dřeva, - bělený dub, prosklené s mléčným sklem - sklo dělené třemi příčlemi	ocelová CGH 90/197 pro zed' tl. 100 mm	kování nerez - klika/klika, dělené štítky s obyčejným zámkem	bez požární odolnosti	jednokřídle otvíravé interiérové dveře, dveře z příjmové místnosti do místnosti chodby
D04										
	1		1 970	800	P	z MDF desky s povrchovou úpravou v dekoru dřeva, - bělený dub, prosklené s mléčným sklem - sklo dělené třemi příčlemi	ocelová CGH 80/197 pro zed' tl. 100 mm	kování nerez - klika/klika, dělené štítky s obyčejným zámkem	bez požární odolnosti	jednokřídle otvíravé interiérové dveře, dveře do místností kanceláří a studovny
	3		1 970	800	L	z MDF desky s povrchovou úpravou v dekoru dřeva, - bělený dub, prosklené s mléčným sklem - sklo dělené třemi příčlemi	ocelová CGH 80/197 pro zed' tl. 100 mm	kování nerez - klika/klika, dělené štítky s obyčejným zámkem	bez požární odolnosti	jednokřídle otvíravé interiérové dveře, dveře do místností kanceláří a studovny

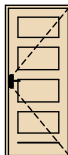
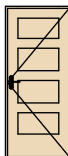
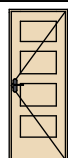
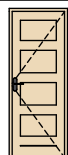
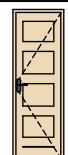
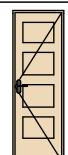
**Tabulka dveří**

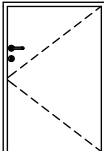
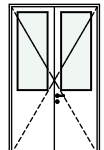
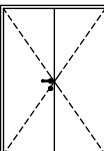
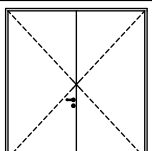
ID	Ks	Pohled	Rozměry		Orientace	Dveřní křídlo	Zárubeň	Kování	Požární odolnost	Poznámka
			Výška	Šířka						
D05										
	8		1 970	800	L	z MDF desky s povrchovou úpravou v dekoru dřeva, - bělený dub, plné s příčným členění	ocelová CGH 80/197 pro zeď tl. 100 mm	kování nerez - klika/klika, dělené štítky s obyčejným zámkem	bez požární odolnosti	jednokřídle otvíravé interiérové dveře, dveře do místností pokojů v patře
	5		1 970	800	P	z MDF desky s povrchovou úpravou v dekoru dřeva, - bělený dub, plné s příčným členění	ocelová CGH 80/197 pro zeď tl. 100 mm	kování nerez - klika/klika, dělené štítky s obyčejným zámkem	bez požární odolnosti	jednokřídle otvíravé interiérové dveře, dveře do místností pokojů v patře
D06										
	1		1 970	700	P	z MDF desky s povrchovou úpravou v dekoru dřeva, - bělený dub, plné s příčným členění	ocelová CGH 70/197 pro zeď tl. 100 mm	kování nerez - klika/klika, dělené štítky s obyčejným zámkem	bez požární odolnosti	jednokřídle otvíravé interiérové dveře, dveře do místností sociálního zázemí v přízemí i v patře
	2		1 970	700	L	z MDF desky s povrchovou úpravou v dekoru dřeva, - bělený dub, plné s příčným členění	ocelová CGH 70/197 pro zeď tl. 100 mm	kování nerez - klika/klika, dělené štítky s obyčejným zámkem	bez požární odolnosti	jednokřídle otvíravé interiérové dveře, dveře do místností sociálního zázemí v přízemí i v patře
D07										
	2		1 970	600	L	z MDF desky s povrchovou úpravou v dekoru dřeva, - bělený dub, plné s příčným členění	ocelová CGH 60/197 pro zeď tl. 100 mm	kování nerez - klika/klika, dělené štítky s obyčejným zámkem	bez požární odolnosti	jednokřídle otvíravé interiérové dveře, dveře do místností sociálního zázemí v přízemí
	3		1 970	600	P	z MDF desky s povrchovou úpravou v dekoru dřeva, - bělený dub, plné s příčným členění	ocelová CGH 60/197 pro zeď tl. 100 mm	kování nerez - klika/klika, dělené štítky s obyčejným zámkem	bez požární odolnosti	jednokřídle otvíravé interiérové dveře, dveře do místností sociálního zázemí v přízemí

Tabulka dveří										
ID	Ks	Pohled	Rozměry		Orientace	Dveřní křídlo	Zárubeň	Kování	Požární odolnost	Poznámka
			Výška	Šířka						
D08										
	1		1 400	900	L	z MDF desky s povrchovou úpravou s fólií bílé barvy, plné hladké	ocelová CGH 90/155 pro zeď tl. 100 mm	kování nerez - klika/klika, dělené štítky s obyčejným zámkem	bez požární odolnosti	jednokřídlé otvíravé interiérové dveře, dveře do technické místnosti pod schodištěm
D09										
	1		2 510	1 450	L	exteriérové plastové dveře v bílé barvě, částečně prosklené čirým tepelně izolačním dvojsklem	stávající ocelová	kování nerez - klika/koule, jednotný štítek s bezpečnostním zámkem	bez požární odolnosti	dvoukřídlé otvíravé exteriérové dveře, dveře do místnosti příjmu
D10										
	1		1 970	1 360	P	exteriérové plastové dveře v bílé barvě, plné hladké	stávající ocelová	kování nerez - klika/koule, jednotný štítek s bezpečnostním zámkem	bez požární odolnosti	dvoukřídlé otvíravé exteriérové dveře, dveře do místnosti dílny
D11										
	1		2 510	2 320	P	exteriérové plastové dveře v bílé barvě, plné hladké	stávající ocelová	kování nerez - klika/koule, jednotný štítek s bezpečnostním zámkem	bez požární odolnosti	dvoukřídlé otvíravé exteriérové dveře, dveře do místnosti dílny se skladem
D12										
	1		3 000	1 450	P					stávající kovová mříž, bude obroušen stávající nátěr, mříž bude natřena novou základovou barvou a následně krycíbarvou v barvě antracit





akce:  
Projektové práce – Rekonstrukce lékařských pokojů,  
skladových a technických prostor Nemocnice Nymburk s.r.o.

datum:  
08/2020

stupeň dokumentace:  
DPS

investor:  
Nemocnice Nymburk s.r.o.  
Boleslavská třída 425/9, 288 01 Nymburk

vypracoval:  
Marek Roch

odpovědný projektant:  
Ing. arch. Pavel Petrák

  
**Web:** <https://architektpetrak.cz>  
**Adresa:** Hlavní třída 279/7  
35301 Mariánské Lázně  
**Tel.:** +420 737 984 812  
**E-mail:** pav.petrak@gmail.com

část:  
D.1.1. Architektonicko-stavební řešení

měřítko:      název výkresu:  
**Tabulka oken a parapetů**

číslo výkresu:  
**D.1.1.8**

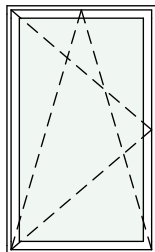
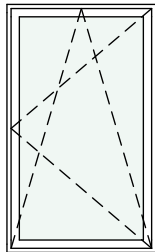
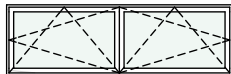
Tabulka oken										
ID	Ks	Pohled	Rozměry		Orientace	Okenní křídlo	Rám	Kování	Parapet	Poznámka
			Výška	Šířka						
O1										
	18		1 500	900	L	okenní křídlo plastové v oboustranné bílé barvě s izolačním dvojsklem, křídlo sklopné otvíravé, U=1.0 W/m2K	plastový 6-ti komorový rám v oboustranné bílé barvě	kování poplastované v bílé barvě, klika pro 2 polohy - otevření a sklopení	exteriér - hliníkový RŠ 270 mm x 900 mm, povrchová úprava práškovou bílou barvou interiér - plastový parapet 900 x 280 mm, barva bělený dub	okna budou opatřena interiérovými žaluziemi v bílé barvě, ovládané řetízkem, maximální prostup tepla celým oknem U=1.0 W/m2K
O2										
	19		1 500	900	P	okenní křídlo plastové v oboustranné bílé barvě s izolačním dvojsklem, křídlo sklopné otvíravé, U=1.0 W/m2K	plastový 6-ti komorový rám v oboustranné bílé barvě	kování poplastované v bílé barvě, klika pro 2 polohy - otevření a sklopení	exteriér - hliníkový RŠ 270 mm x 900 mm, povrchová úprava práškovou bílou barvou interiér - plastový parapet 900 x 280 mm, barva bělený dub	okna budou opatřena interiérovými žaluziemi v bílé barvě, ovládané řetízkem, maximální prostup tepla celým oknem U=1.0 W/m2K
O3										
	1		750	2 400		plastové dvoukřídle okno, křídlo v oboustranné bílé barvě s izolačním dvojsklem, křídlo sklopné otvíravé, U=1.0 W/m2K	plastový 6-ti komorový rám v oboustranné bílé barvě	kování poplastované v bílé barvě, klika pro 2 polohy - otevření a sklopení	exteriér - AIRŠ 270 mm x 2400 mm, povrchová úprava práškovou bílou barvou interiér - plastový parapet 2400 x 280 mm, barva bělený dub	maximální prostup tepla celým oknem U=1.0 W/m2K



akce:  
Projektové práce – Rekonstrukce lékařských pokojů,  
skladových a technických prostor Nemocnice Nymburk s.r.o.

datum:  
08/2020

stupeň dokumentace:  
DPS

investor:  
Nemocnice Nymburk s.r.o.  
Boleslavská třída 425/9, 288 01 Nymburk

vypracoval:  
Marek Roch

odpovědný projektant:  
Ing. arch. Pavel Petrák

  
**Web:** <https://architektpetrak.cz>  
**Adresa:** Hlavní třída 279/7  
35301 Mariánské Lázně  
**Tel.:** +420 737 984 812  
**E-mail:** pav.petrak@gmail.com

část:  
D.1. Dokumentace stavebního objektu

měřítko: název výkresu:  
**Technika prostředí staveb**

číslo výkresu:  
**D.1.4.**

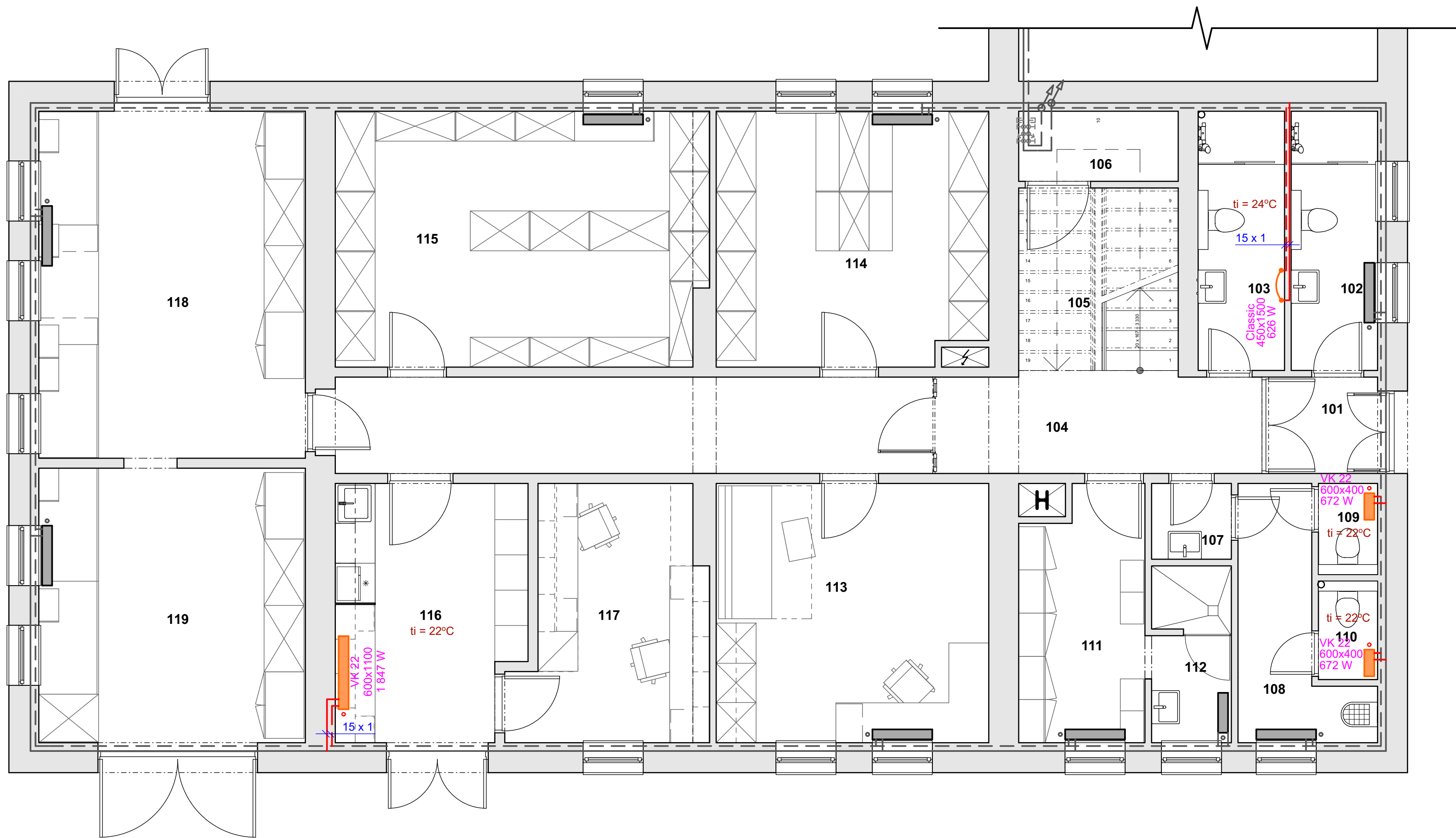

Tabulka místností 1.NP		
Č.	Název místnosti	Plocha(m2)
101	Zá dveří	2,55
102	Umývárna muži	5,07
103	Umývárna ženy	5,07
104	Chodba	20,75
105	Schodišťový prostor	6,59
106	Technický prostor	3,18
107	Předsiň WC	1,36
108	Chodba	5,17
109	WC	1,22
110	WC	1,32
111	Šatna údržba, sklad	6,93
112	Umývárna údržba, sklad	3,14
113	Kancelář	15,99
114	Sklad	15,46
115	Sklad	21,38
116	Příjem, kuchyňka	10,91
117	Kancelář administrativa	10,29
118	Dílna	21,25
119	Dílna- sklad	16,88
		<b>174,50 m²</b>

#### LEGENDA PRVKŮ

- Stávající dvourubkový otopný systém systém
- Stávající litinová otopná tělesa
- Navrhovaný dvourubkový otopný systém systém
- Desková otopná tělesa RADIK VK 22  
- s pravým a levým spodním připojením
- Trubkové otopné těleso Koralux Rondo Classic  
- se spodním krajním připojením, 450 x 1500 mm

#### Poznámka:

Zdroj tepla pro řešený objekt se nachází v sousedním přilehlém objektu, kde je stávající výměníková stanice. Odtud je přiváděna teplá voda do řešené budovy - tento přívod bude ponechán. Stávající otopný systém bude zachován a budou doplněna nová otopná tělesa dle nové dispozice, která budou napojena na stávající otopný systém.

#### RADIK VK 22 - KORADO , a.s.

	<b>Použitá desková otopná tělesa typ VK 22:</b>	
	Výška (H):	600 mm
	Délka (L):	400 mm, 600 mm, 700 mm, 800 mm, 1000 mm, 1100 mm
	Hloubka (B):	100 mm
	Připojovací rozteč:	50 mm
	Připojovací závit:	6 x G 1/2 vnitřní
	Nejvyšší přípustný provozní přetlak:	1,0 MPa
	Nejvyšší přípustný provozní teplota (°C):	110 °C
	Napojení otopného tělesa:	pravé spodní, levé spodní

akce: Projektové práce – Rekonstrukce lékařských pokojů, skladových a technických prostor Nemocnice Nymburk s.r.o.		datum: 08/2020	stupeň dokumentace: DPS	
investor: Nemocnice Nymburk s.r.o. Boleslavská třída 425/9, 288 01 Nymburk	vypracoval: Marek Roch	odpovědný projektant: Ing. arch. Pavel Petrák		
část: D.1.4.3. Zdravotně technické instalace	měřítko: 1:50	název výkresu: Půdorys 1.NP - ústřední vytápění		
		číslo výkresu: D.1.4.1.2		



Tabulka místností 2.NP		
Č.	Název místnosti	Plocha(m2)
201	Schodišťový prostor	9,36
202	Chodba	30,05
203	Kuchyňka + jídelna	11,31
204	Noclehárna 1	7,06
205	Noclehárna 2	7,06
206	WC	2,84
207	Pokoj 1	8,39
208	Koupelna	2,77
209	Šatna muži	8,56
210	Šatna ženy	8,56
211	Pokoj 2	8,39
212	Kancelář	13,14
213	Pokoj 3	9,09
214	Pokoj 4	8,54
215	Kancelář + pokoj 5	12,90
216	Kancelář + pokoj 6	16,53
217	Kancelář + pokoj 7	16,66
		<b>181,20 m²</b>

LEGENDA PRVKŮ

- Stávající dvoutrubkový otopný systém systém
- Stávající litinová otopná tělesa
- Navrhovaný dvoutrubkový otopný systém systém
- Desková otopná tělesa RADIK VK 22 - s pravým a levým spodním připojením
- Trubkové otopné těleso Koralux Rondo Classic - se spodním krajním připojením, 450 x 1500 mm

RADIK VK 22 - KORADO , a.s.

	Použitá desková otopná tělesa typ VK 22:	
	Výška (H):	600 mm
	Délka (L):	400 mm, 600 mm, 700 mm, 800 mm, 1000 mm, 1100 mm
	Hloubka (B):	100 mm
	Připojovací rozteč:	50 mm
	Připojovací závit:	6 x G 1/2 vnitřní
	Nejvyšší přípustný provozní přetlak:	1,0 MPa
	Nejvyšší přípustný provozní teplota (°C):	110 °C
	Napojení otopného tělesa:	pravé spodní, levé spodní

Poznámka:

Zdroj tepla pro řešení objekt se nachází v sousedním přilehlém objektu, kde je stávající výměňková stanice. Odtud je přiváděna teplá voda do řešené budovy - tento přívod bude ponechán. Stávající otopný systém bude zachován a budou doplněna nová otopná tělesa dle nové dispozice, která budou napojena na stávající otopný systém.



akce: Projektové práce – Rekonstrukce lékařských pokojů, skladových a technických prostor Nemocnice Nymburk s.r.o.	datum: 08/2020	stupeň dokumentace: DPS	
investor: Nemocnice Nymburk s.r.o. Boleslavská třída 425/9, 288 01 Nymburk	vypracoval: Marek Roch	odpovědný projektant: Ing. arch. Pavel Petrák	
část: D.1.4.1. Ústřední vytápění	měřítko: 1:50	název výkresu: Půdorys 2.NP - ústřední vytápění	
		číslo výkresu: D.1.4.1.3	
		Web: https://architektpetrak.cz	



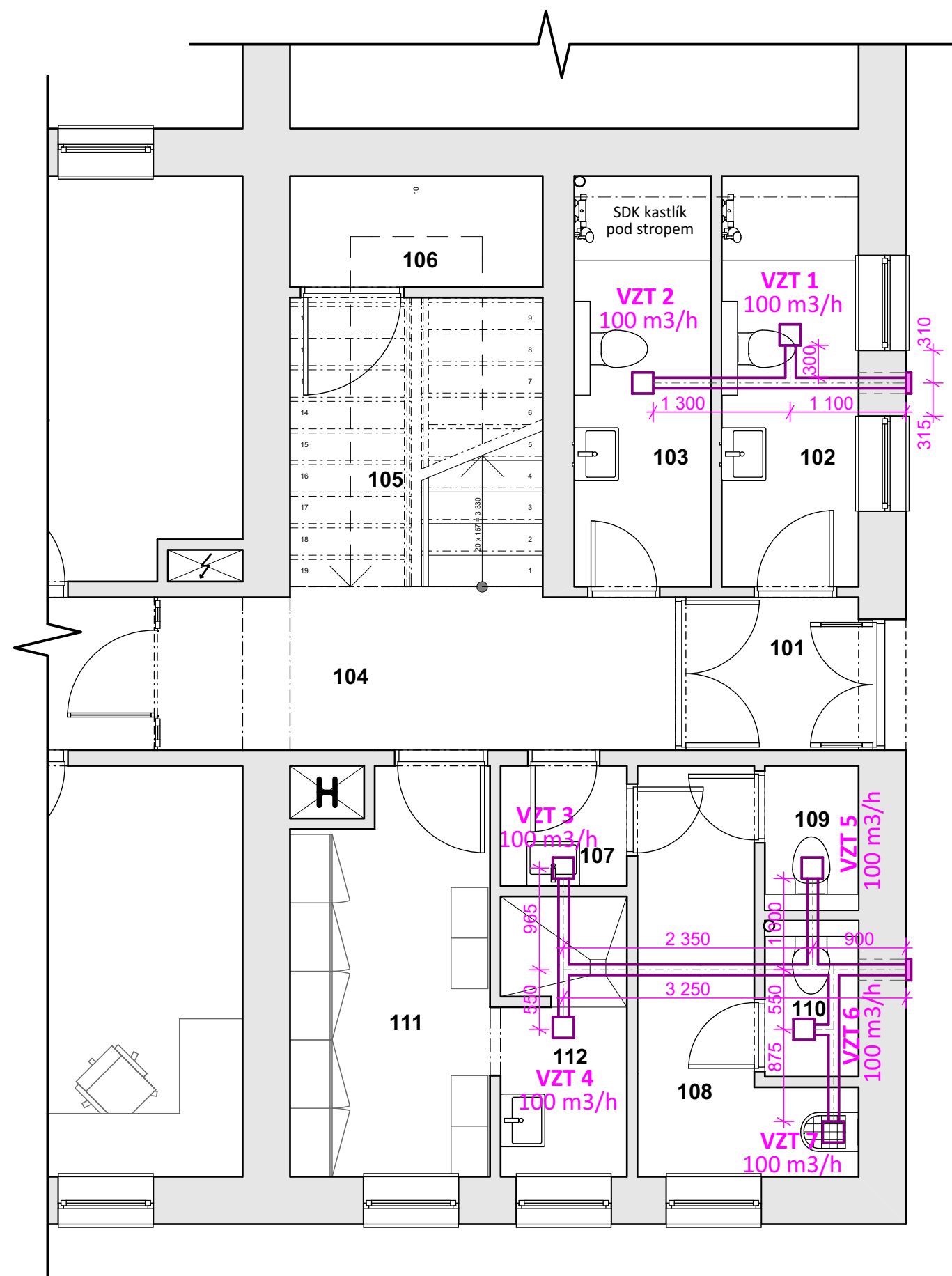

Tabulka místností 1.NP		
Č.	Název místnosti	Plocha(m2)
101	Zádvěří	2,55
102	Umývárna muži	5,07
103	Umývárna ženy	5,07
104	Chodba	20,75
105	Schodišťový prostor	6,59
106	Technický prostor	3,18
107	Předsíň WC	1,36
108	Chodba	5,17
109	WC	1,22
110	WC	1,32
111	Šatna údržba, sklad	6,93
112	Umývárna údržba, sklad	3,14

### LEGENDA PRVKŮ

 Rozvodné ALU potrubí VZT - hadice semiflex DN 100

 Průraz přes obvodovou zeď DN 150, ukončený plastovou větrací mřížkou

 Stropní ventilátor osazený v SDK podhledu

**VZT 1** Označení VZT zařízení,  
**100 m3/h** objemová výměna vzduchu za hodinu

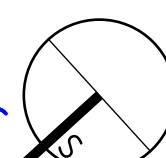

akce:  
Projektové práce – Rekonstrukce lékařských pokojů,  
skladových a technických prostor Nemocnice Nymburk s.r.o.

datum:  
08/2020

stupeň dokumentace:  
DPS

investor:  
Nemocnice Nymburk s.r.o.  
Boleslavská třída 425/9, 288 01 Nymburk

vypracoval:  
Marek Roch

odpovědný projektant:  
Ing. arch. Pavel Petrák

**Web:** <https://architektpetrak.cz>  
**Adresa:** Hlavní třída 279/7  
35301 Mariánské Lázně  
**Tel.:** +420 737 984 812  
**E-mail:** pav.petrak@gmail.com

část:  
D.1.4.2. Vzduchotechnika

měřítko: **1:50**  
název výkresu:  
**Půdorys 1.NP - vzduchotechnika**

číslo výkresu:  
**D.1.4.2.2**

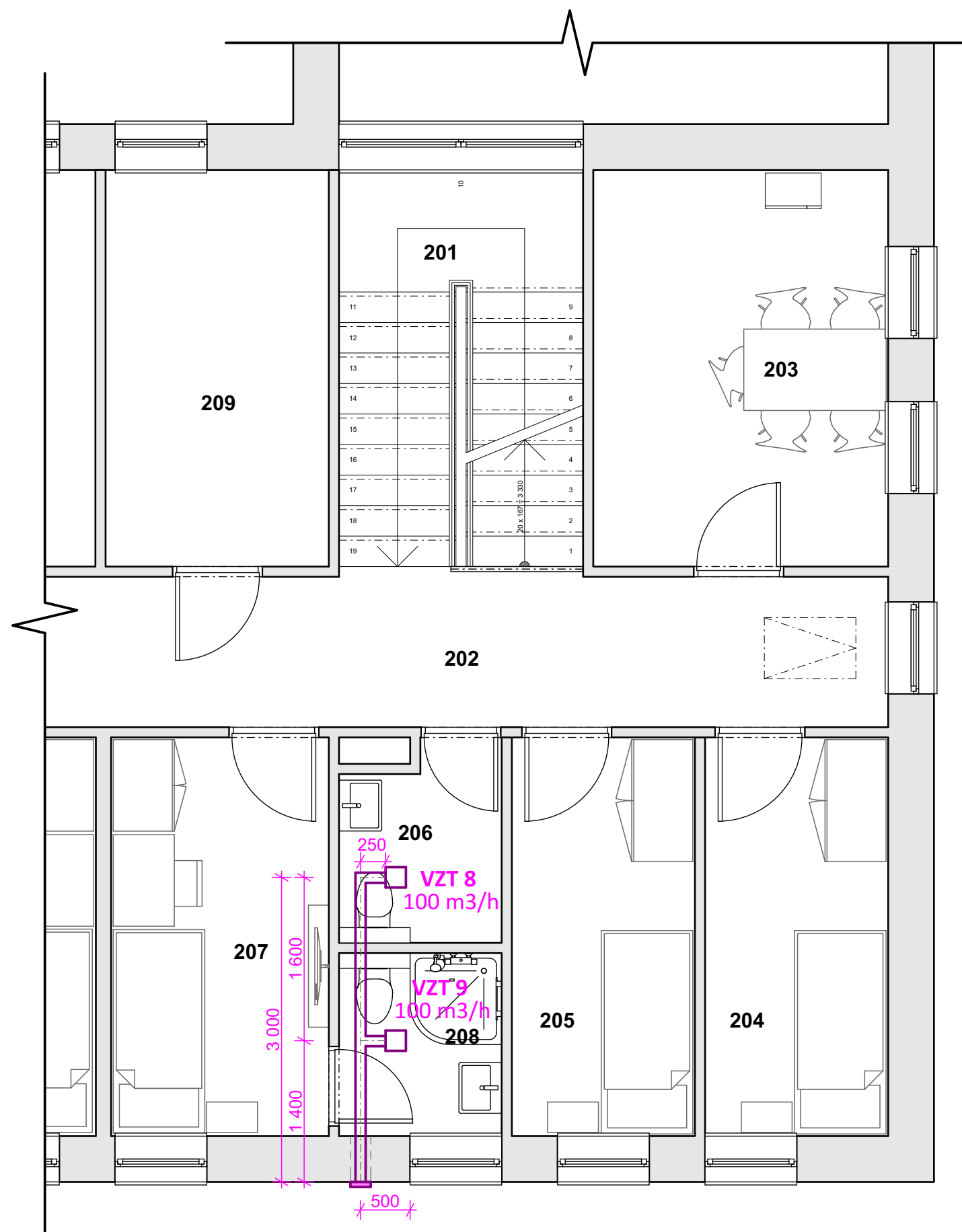

Tabulka místností 2.NP		
Č.	Název místnosti	Plocha(m2)
201	Schodišťový prostor	9,36
202	Chodba	30,05
203	Kuchyňka + jídelna	11,31
204	Noclehárna 1	7,06
205	Noclehárna 2	7,06
206	WC	2,84
207	Pokoj 1	8,39
208	Koupelna	2,77
209	Šatna muži	8,56

## LEGENDA PRVKŮ

 Rozvodné ALU potrubí VZT - hadice semiflex DN 100

 Průraz přes obvodovou zeď DN 150, ukončený plastovou větrací mřížkou

 Stropní ventilátor osazený v SDK podhledu

**VZT 1** Označení VZT zařízení,  
100 m3/h objemová výměna vzduchu za hodinu

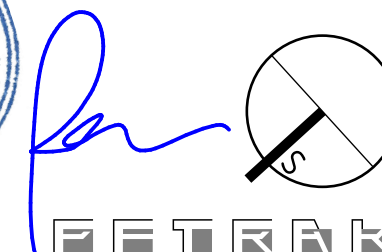

akce:  
Projektové práce – Rekonstrukce lékařských pokojů,  
skladových a technických prostor Nemocnice Nymburk s.r.o.

datum:  
08/2020

stupeň dokumentace:  
DPS

  
**Web:** <https://architektpetrak.cz>  
**Adresa:** Hlavní třída 279/7  
35301 Mariánské Lázně  
**Tel.:** +420 737 984 812  
**E-mail:** pav.petrak@gmail.com

investor:  
Nemocnice Nymburk s.r.o.  
Boleslavská třída 425/9, 288 01 Nymburk

vypracoval:  
Marek Roch

odpovědný projektant:  
Ing. arch. Pavel Petrák

část:

měřítko:

název výkresu:

číslo výkresu:

D.1.4.2. Vzduchotechnika

1:50

**Půdorys 2.NP - vzduchotechnika**

**D.1.4.2.3**

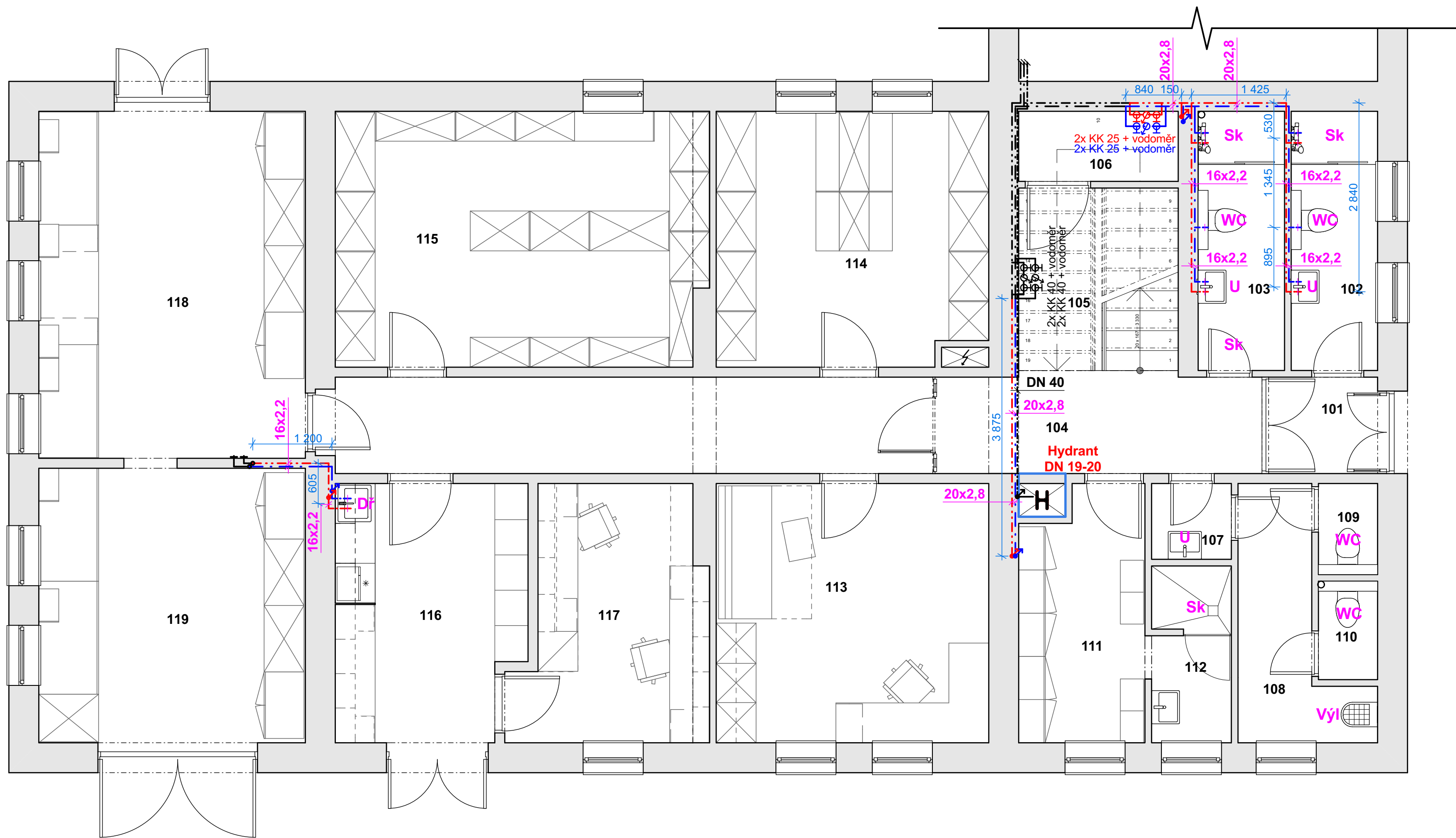

Tabulka místností 1.NP		
Č.	Název místnosti	Plocha(m2)
101	Zádvěří	2,55
102	Umývárna muži	5,07
103	Umývárna ženy	5,07
104	Chodba	20,75
105	Schodišťový prostor	6,59
106	Technický prostor	3,18
107	Předsíň WC	1,36
108	Chodba	5,17
109	WC	1,22
110	WC	1,32
111	Šatna údržba, sklad	6,93
112	Umývárna údržba, sklad	3,14
113	Kancelář	15,99
114	Sklad	15,46
115	Sklad	21,38
116	Příjem, kuchyňka	10,91
117	Kancelář administrativa	10,29
118	Dílna	21,25
119	Dílna- sklad	16,88
		174,50 m²

LEGENDA PRVKŮ

- Stávající rozvod vodovodu - vedeno ve stěnách
- Stávající rozvod požárního vodovodu DN 40
- Stávající požární hydrant napojený na nov  
požární vodovod DN 40  
- hydrant DN 19/20
- Ležaté vedení vodovodu, PVC  
- vedené v drážkách ve stěnách  
- rozvody teplé a studené vody
- U Umyvadlo
- WC Klozet závěsný s nádržkou
- Sk Sprchový kout
- Dř Dřez kuchyňský
- Výl Výlevka

**Poznámka:**  
Vodovodní přípojka je vedena do sousedního objektu, kde je ukončena vodoměrnou sestavou v místnosti výměníku. Řešený objekt je podružně napojen novým rozvodem vodovodního potrubí.  
Ohřev teplé vody je řešen v místnosti výměníku v sousedním objektu.  
Projekt řeší napojení nových zařízovacích předmětů na rozvod vodovodu studené a teplé vody a napojení na stávající vodoměrnou sestavu a stávající ohřev teplé vody.  
V místnostech 107-112 je navržena pouze výměna zařízovacích předmětů, rozvod teplé a studené vody do těchto místností zůstane stávající.  
V řešeném objektu v technické místnosti pod podestou schodiště budou osazeny nové vodoměry dodávky studené a teplé vody a před a za vodoměrem bude osazen kulový kohout DN 25 - vodoměry budou osazeny na rozvod vody, který vede do umývárny v 1.NP a do kuchyňky ve 2.NP. Na ostatní rozvod vody jsou osazeny stávající vodoměry a to v prostoru pod schodištěm.



akce: Projektové práce – Rekonstrukce lékařských pokojů, skladových a technických prostor Nemocnice Nymburk s.r.o.	datum: 08/2020	stupeň dokumentace: DPS	Web: https://architektpetrak.cz
investor: Nemocnice Nymburk s.r.o. Boleslavská třída 425/9, 288 01 Nymburk	vypracoval: Marek Roch	odpovědný projektant: Ing. arch. Pavel Petrak	Adresa: Hlavní třída 279/7 35301 Mariánské Lázně +420 737 984 812 pav.petrak@gmail.com
část: D.1.4.3. Zdravotně technické instalace	měřítko: 1:50	název výkresu: Půdorys 1.NP - vodovod	číslo výkresu: D.1.4.3.2.



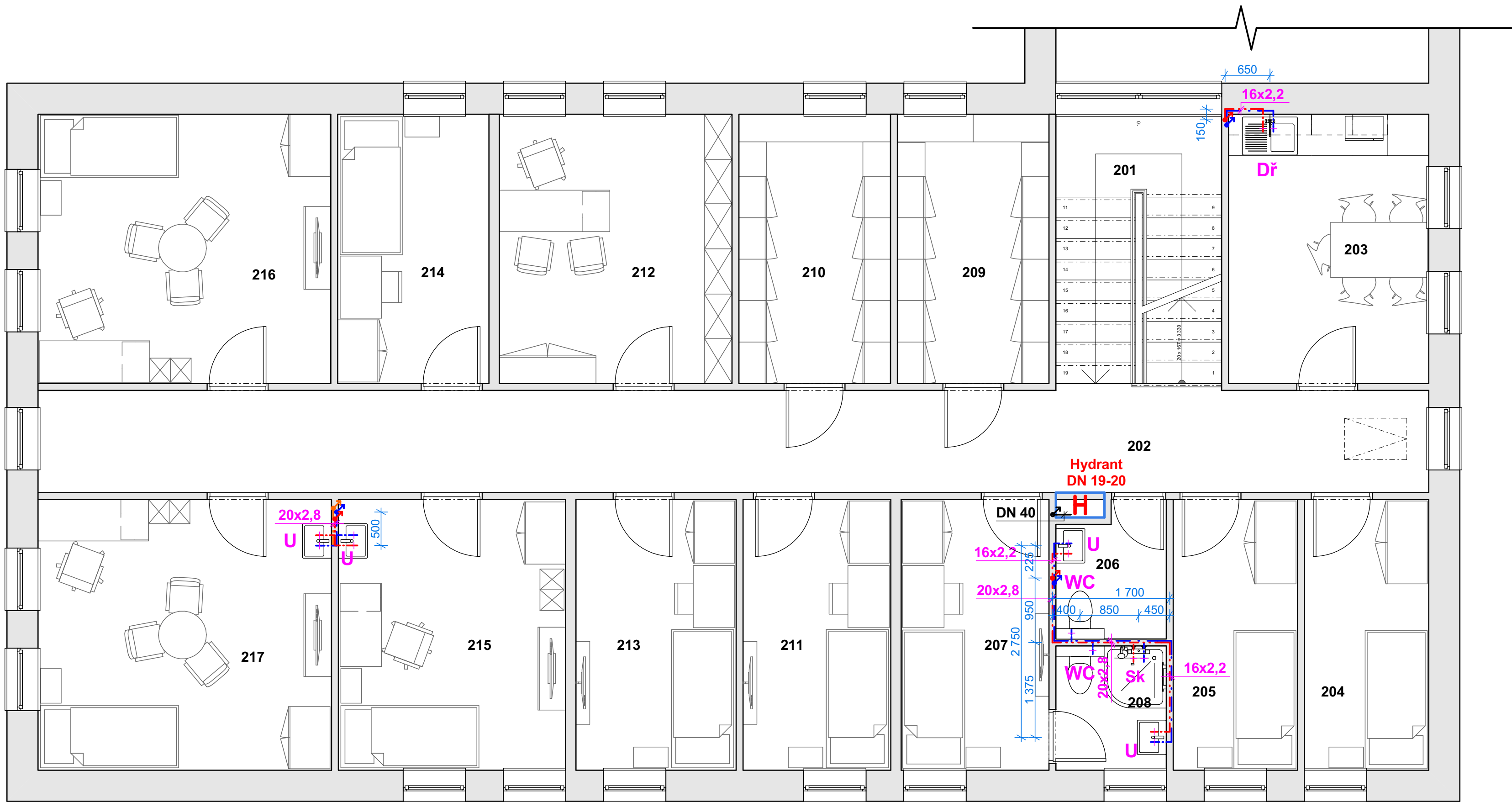

Tabulka místností 2.NP		
Č.	Název místnosti	Plocha(m2)
201	Schodišťový prostor	9,36
202	Chodba	30,05
203	Kuchyňka + jídelna	11,31
204	Noclehárna 1	7,06
205	Noclehárna 2	7,06
206	WC	2,84
207	Pokoj 1	8,39
208	Koupelna	2,77
209	Šatna muži	8,56
210	Šatna ženy	8,56
211	Pokoj 2	8,39
212	Kancelář	13,14
213	Pokoj 3	9,09
214	Pokoj 4	8,54
215	Kancelář + pokoj 5	12,90
216	Kancelář + pokoj 6	16,53
217	Kancelář + pokoj 7	16,66
		181,20 m²

LEGENDA PRVKŮ

- Stávající rozvod vodovodu - vedeno ve stěnách
- Stávající rozvod požárního vodovodu DN 40
- Stávající požární hydrant napojený na nov  
požární vodovod DN 40  
- hydrant DN 19/20
- Ležaté vedení vodovodu, PVC  
- vedené v drážkách ve stěnách  
- rozvody teplé a studené vody
- U Umyvadlo
- WC Klozet závěsný s nádržkou
- Sk Sprchový kout
- Dř Dřez kuchyňský
- Výl Výlevka

**Poznámka:**  
Vodovodní přípojka je vedena do sousedního objektu, kde je ukončena vodoměrnou sestavou v místnosti výměníku. Řešený objekt je podružně napojen novým rozvodem vodovodního potrubí. Ohřev teplé vody je řešen v místnosti výměníku v sousedním objektu. Projekt řeší napojení nových zařízení na rozvod vodovodu studené a teplé vody a napojení na stávající vodoměrnou sestavu a stávající ohřev teplé vody. V místnostech 107-112 je navržena pouze výměna zařízení předmětů, rozvod teplé a studené vody do těchto místností zůstane stávající. V řešeném objektu v technické místnosti pod podestou schodiště budou osazeny nové vodoměry dodávky studené a teplé vody a před a za vodoměrem bude osazen kulový kohout DN 25 - vodoměry budou osazeny na rozvod vody, který vede do umývárny v 1.NP a do kuchyně ve 2.NP. Na ostatní rozvod vody jsou osazeny stávající vodoměry a to v prostoru pod schodištěm.



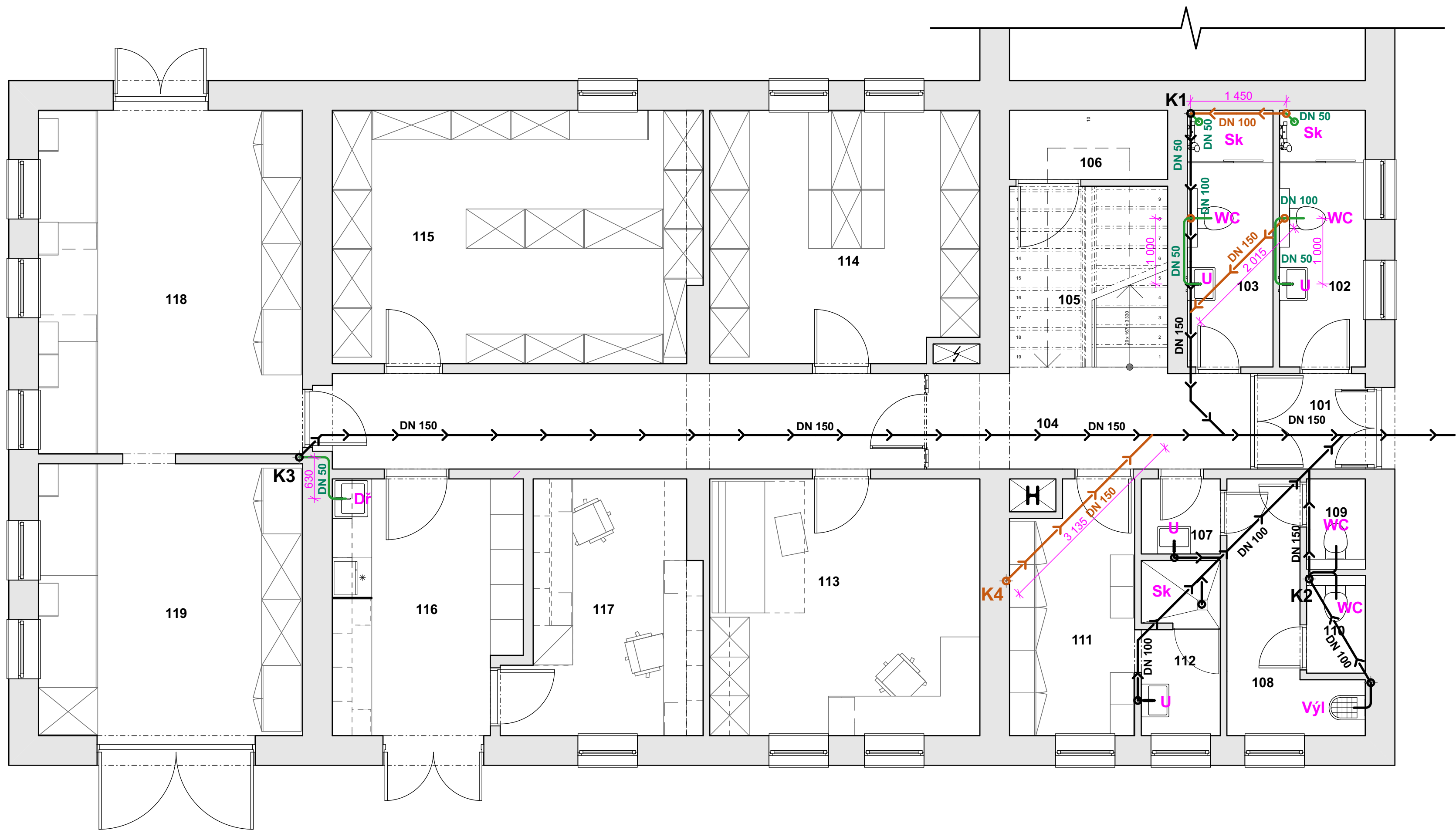

Tabulka místností 1.NP		
Č.	Název místnosti	Plocha(m2)
101	Zádveří	2,55
102	Umývárna muži	5,07
103	Umývárna ženy	5,07
104	Chodba	20,75
105	Schodišťový prostor	6,59
106	Technický prostor	3,18
107	Předsíň WC	1,36
108	Chodba	5,17
109	WC	1,22
110	WC	1,32
111	Šatna údržba, sklad	6,93
112	Umývárna údržba, sklad	3,14
113	Kancelář	15,99
114	Sklad	15,46
115	Sklad	21,38
116	Příjem, kuchyňka	10,91
117	Kancelář administrativa	10,29
118	Dílna	21,25
119	Dílna- sklad	16,88
		<b>174,50 m²</b>

- LEGENDA PRVKŮ**
- Stávající předpokládaný rozvod ležaté kanalizace
  - Stávající předpokládaný kanalizační přípojovací potrubí
  - K1** Stávající stoupací a větrací potrubí
  - Navrhovaný rozvod ležaté kanalizace - vedeno v konstrukci podlahy
  - Navrhované kanalizační přípojovací potrubí - vedené v drážkách ve stěnách
  - K4** Navrhované stoupací a větrací potrubí
  - U** Umyvadlo
  - WC** Klozet závěsný s nádržkou
  - Sk** Sprchový kout
  - Dř** Dřez kuchyňský
  - Výl** Výlevka

**Poznámka:**  
Stávající stoupací a větrací potrubí K1, K3 je vyvedeno do půdního prostoru objektu.  
Stávající stoupací a větrací potrubí K2 je ukončeno pod stropem v 1.NP, zde bude nově osazen přívzdušňovací ventil.  
Navrhovaná stoupací a větrací potrubí K4 bude vyvedeno do větraného půdního prostoru objektu, kde bude kanalizace odvětrána.

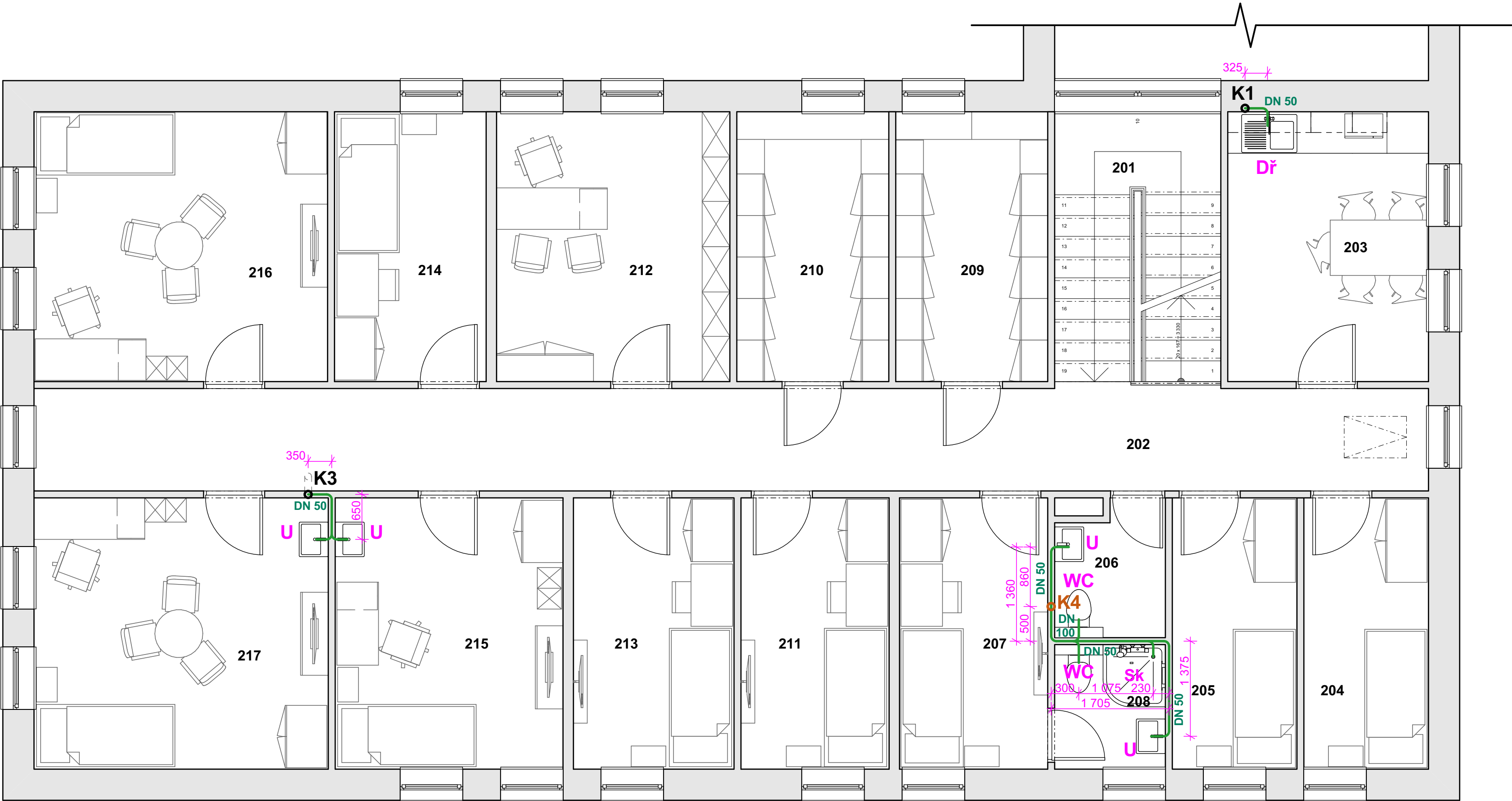

Tabulka místností 2.NP		
Č.	Název místnosti	Plocha(m2)
201	Schodišťový prostor	9,36
202	Chodba	30,05
203	Kuchyňka + jídelna	11,31
204	Noclehárna 1	7,06
205	Noclehárna 2	7,06
206	WC	2,84
207	Pokoj 1	8,39
208	Koupelna	2,77
209	Šatna muži	8,56
210	Šatna ženy	8,56
211	Pokoj 2	8,39
212	Kancelář	13,14
213	Pokoj 3	9,09
214	Pokoj 4	8,54
215	Kancelář + pokoj 5	12,90
216	Kancelář + pokoj 6	16,53
217	Kancelář + pokoj 7	16,66
		181,20 m²

**LEGENDA PRVKŮ**

Stávající předpokládaný rozvod ležaté kanalizace

Stávající předpokládaný kanalizační přípojovací potrubí

Stávající stoupací a větrací potrubí

Navrhovaný rozvod ležaté kanalizace  
- vedeno v konstrukci podlahy

Navrhované kanalizační přípojovací potrubí  
- vedené v drážkách ve stěnách

Navrhované stoupací a větrací potrubí

U  
Umyvadlo

WC  
Klozet závěsný s nádržkou

Sk  
Sprchový kout

Dř  
Dřez kuchyňský

Výl  
Výlevka

**Poznámka:**

Stávající stoupací a větrací potrubí K1, K3 je vyvedeno do půdního prostoru objektu.

Stávající stoupací a větrací potrubí K2 je ukončeno pod stropem v 1.NP, zde bude nově osazen přívzdušňovací ventil.

Navrhovaná stoupací a větrací potrubí K4 bude vyvedeno do větraného půdního prostoru objektu, kde bude kanalizace odvětrána.

akce:  
Projektové práce – Rekonstrukce lékařských pokojů,  
skladových a technických prostor Nemocnice Nymburk s.r.o.

investor:  
Nemocnice Nymburk s.r.o.  
Boleslavská třída 425/9, 288 01 Nymburk

část:  
D.1.4.3. Zdravotně technické instalace

datum:  
08/2020

vypracoval:  
Marek Roch

měřítko:  
1:50

stupeň dokumentace:  
DPS

odpovědný projektant:  
Ing. arch. Pavel Petrak

název výkresu:  
Půdorys 2.NP - kanalizace

Web:  
https://architektpetrak.cz

Adresa:  
Hlavní třída 279/7  
35301 Mariánské Lázně  
+420 737 984 812  
pav.petrak@gmail.com

číslo výkresu:  
D.1.4.3.5.



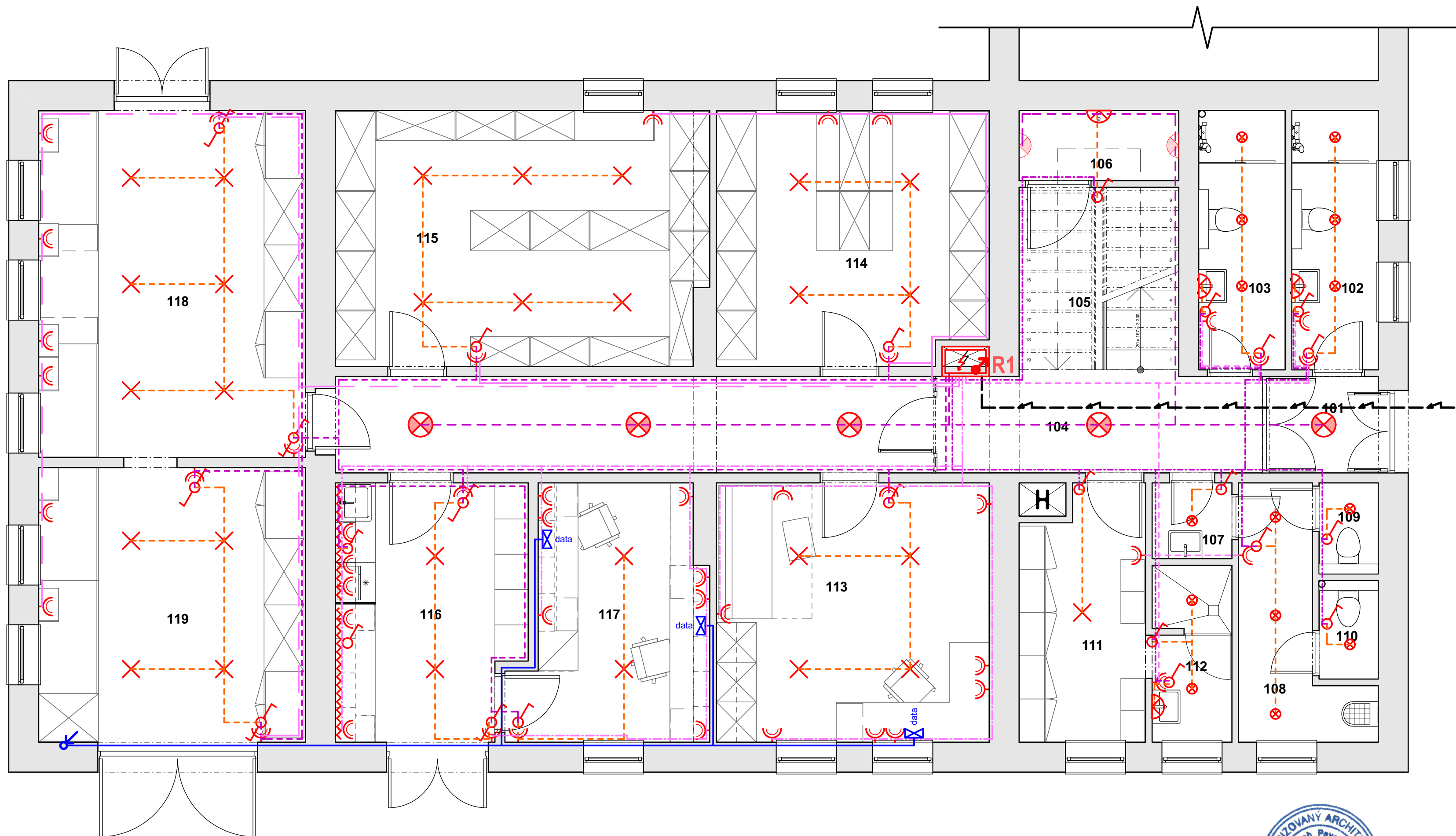

Tabulka místností 1.NP			
Č.	Název místnosti	Plocha(m2)	Intenzita osvětlení
101	Zádvěří	2,55	100 lx
102	Umývárna muži	5,07	200 lx
103	Umývárna ženy	5,07	200 lx
104	Chodba	20,75	100 lx
105	Schodišťový prostor	6,59	100 lx
106	Technický prostor	3,18	100 lx
107	Předsíň WC	1,36	200 lx
108	Chodba	5,17	200 lx
109	WC	1,22	200 lx
110	WC	1,32	200 lx
111	Šatna údržba, sklad	6,93	200 lx
112	Umývárna údržba, sklad	3,14	200 lx
113	Kancelář	15,99	200 lx
114	Sklad	15,46	200 lx
115	Sklad	21,38	200 lx
116	Příjem, kuchyňka	10,91	500 lx
117	Kancelář administrativa	10,29	500 lx
118	Dílna	21,25	500 lx
119	Dílna- sklad	16,88	200 lx
		174,50 m²	

- LEGENDA PRVKŮ**
- Stávající elektro přípojka NN
  - Rozvody zásuvkového okruhu
    - 4 okruhy v 1.NP
    - 3 okruhy ve 2.NP
  - Rozvody světelného okruhu
    - 3 okruhy v 1.NP
    - 4 okruhy ve 2.NP
  - Rozvody datového kabelu
  - Rozvody TV signálu
  - Osvětlení LED páskem, 12 W
  - LED svítidlo stropní, 14 W
  - LED svítidlo stropní s čidlem pohybu, 11W
  - LED svítidlo nástěnné, 9 W
  - LED svítidlo nástěnné s čidlem pohybu, 11 W
  - Bodové LED svítidlo stropní v SDK podhledu, 6 W
  - Vypínač jednopólový
  - Vypínač dvoupólový
  - Zásuvka 10/16A, 230 V
  - Dvojzásuvka 10/16A, 230 V
  - Datová zásuvka
  - R1 Hlavní rozvaděč objektu v 1.NP
  - R2 Podružný rozvaděč v 2.NP

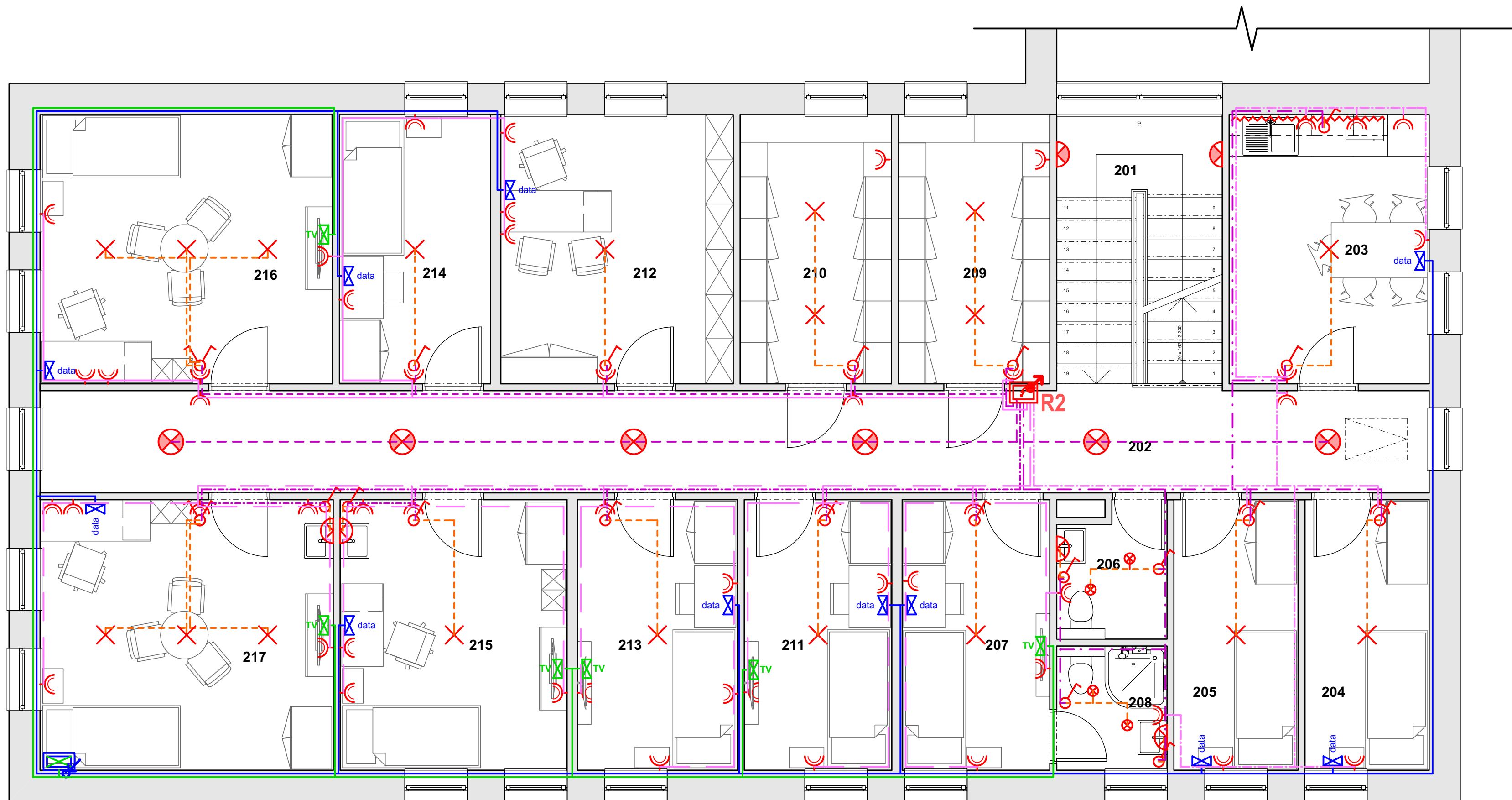

Tabulka místností 2.NP			
Č.	Název místnosti	Plocha(m2)	Intenzita osvětlení
201	Schodišťový prostor	9,36	100 lx
202	Chodba	30,05	100 lx
203	Kuchyňka + jídelna	11,31	300 lx
204	Noclehárna 1	7,06	200 lx
205	Noclehárna 2	7,06	200 lx
206	WC	2,84	200 lx
207	Pokoj 1	8,39	200 lx
208	Koupelna	2,77	200 lx
209	Šatna muži	8,56	200 lx
210	Šatna ženy	8,56	200 lx
211	Pokoj 2	8,39	200 lx
212	Kancelář	13,14	500 lx
213	Pokoj 3	9,09	200 lx
214	Pokoj 4	8,54	200 lx
215	Kancelář + pokoj 5	12,90	500 lx
216	Kancelář + pokoj 6	16,53	500 lx
217	Kancelář + pokoj 7	16,66	500 lx
		181,20 m²	

- LEGENDA PRVKŮ
- Stávající elektro přípojka NN
- Rozvody zásuvkového okruhu  
- 4 okruhy v 1.NP  
- 3 okruhy ve 2.NP
- Rozvody světelného okruhu  
- 3 okruhy v 1.NP  
- 4 okruhy ve 2.NP
- Rozvody datového kabelu
- Rozvody TV signálu
- Osvětlení LED páskem, 12 W
- LED svítidlo stropní, 14 W
- LED svítidlo stropní s čidlem pohybu, 11W
- LED svítidlo nástěnné, 9 W
- LED svítidlo nástěnné s čidlem pohybu, 11 W
- Bodové LED svítidlo stropní v SDK podhledu, 6 W
- Vypínač jednopólový
- Vypínač dvoupólový
- Zásuvka 10/16A, 230 V
- Dvojjzásuvka 10/16A, 230 V
- Datová zásuvka
- R1 Hlavní rozvaděč objektu v 1.NP
- R2 Podružný rozvaděč v 2.NP



*Petrak*

